

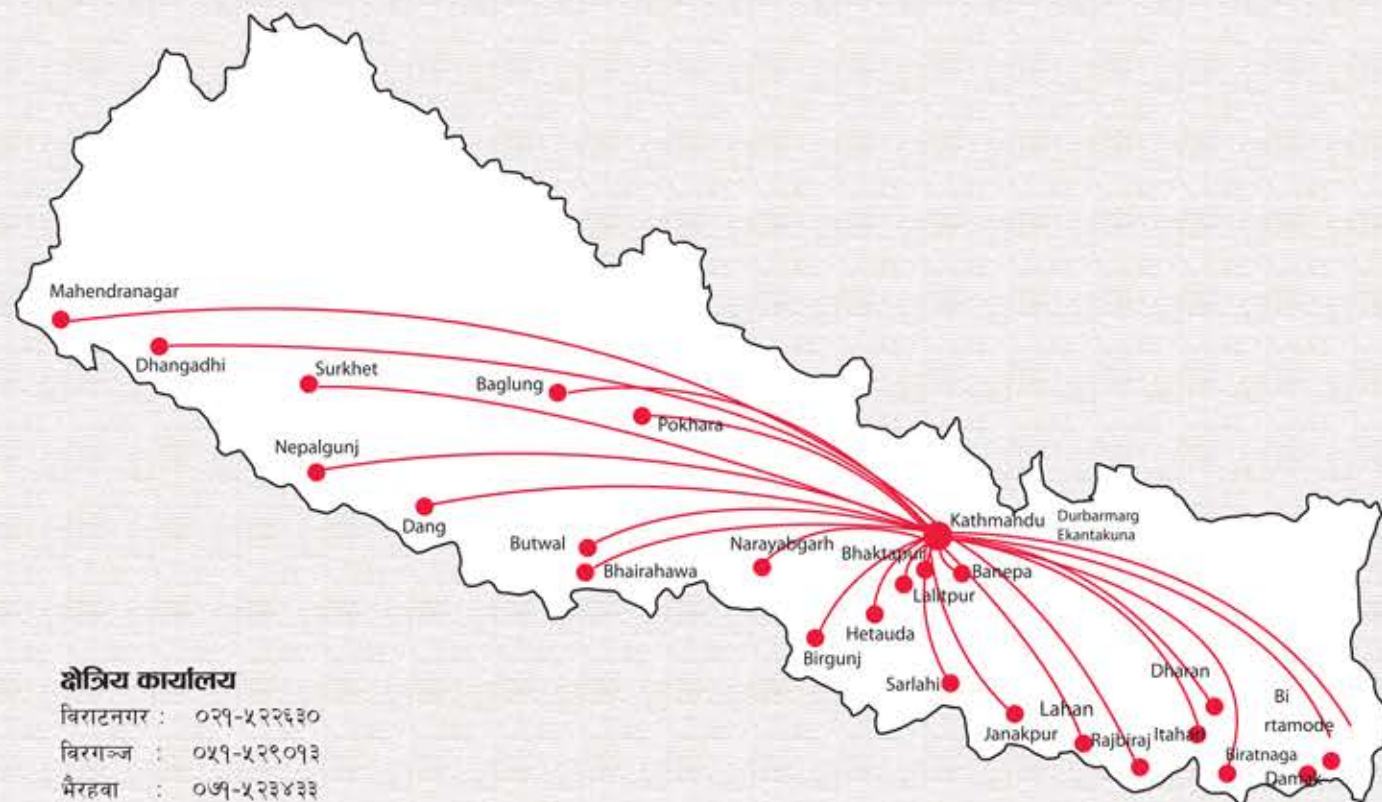

एनएलजी इन्स्योरेन्स  
कम्पनी लिमिटेड



#### क्षेत्रिय कार्यालय

विराटनगर : ०२१-५२२६३०  
विरगञ्ज : ०५१-५२९०१३  
भैरहवा : ०७१-५२३४३३  
नेपालगञ्ज : ०८१-५२६१६३  
ललितपुर : ०१-५५२०३३१  
पोखरा : ०६१-५५१६४८

#### शाखा कार्यालय

दाङ : ०८२-५६२६०५  
हेटौडा : ०५७-५२१०३०  
जनकपुर : ०४१-५२२५६१  
धनगढी : ०९१-५२२३८१  
विर्तामोड : ०२३-५४३८२५  
नारायणगढ : ०५६-५७१०३९  
धरान : ०२५-५३२२२५  
दमक : ०२३-५८५४०४  
इटहरी : ०२५-५८७३३२  
बुटवल : ०७१-५४६१४१

#### उपशाखा कार्यालय

सुर्खेत : ०८३-५२५०९१  
बनेपा : ०११-६६३०२८  
सर्लाही : ०४६-५०१६२०  
बागलुङ्ग : ०६८-५२२६६०  
भक्तपुर : ०१६-२१७२०६  
राजविराज : ०३१-५२०४९३  
महेन्द्रनगर : ०९९-५२२२२१  
दरबारमार्ग : ०१ ४२५०६४१  
लाहान : ०३३-५६२३९३  
एकान्तकुना:



एनएलजी इन्स्योरेन्स  
कम्पनी लिमिटेड

पोब.नं: २०६००, पानीपोखरी, लाजिम्पाट, काठमाडौं  
फोन: ४४१८११३, ४००६६२५, फ्याक्स: ९७७-१-४४१६४२७  
इमेल: info@nlgi.com.np; nlgi@mail.com.np  
www.nlgi.com.np

थप जानकारीका लागि पैसा नलाग्ने फोन  
टोल फ्री नं: १६६०-०१-९९०९९  
मा सम्पर्क राख्नुहोला ।

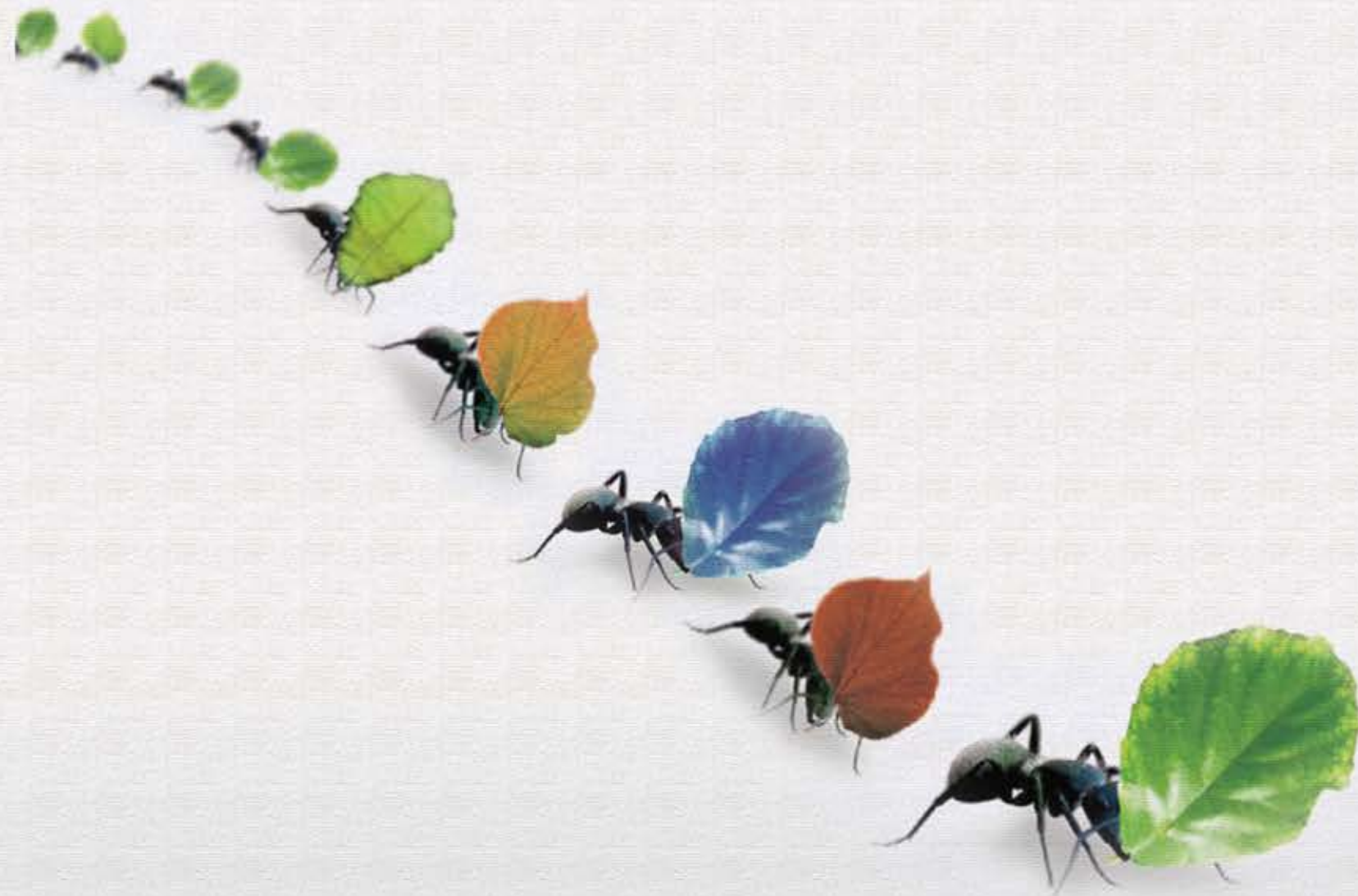

9<sup>th</sup> annual  
report

सधैँ आइरहुन् खुशिका यि पलहरु...

## सञ्चालक समिति



कुश प्रसाद मल्ली  
अध्यक्ष  
समूह (क)



भुवनेश्वर प्रसाद शाह  
सञ्चालक  
समूह (क)



अनमोल प्रकाश सिंह  
सञ्चालक  
समूह (क)



संजय बहादुर शाह  
सञ्चालक  
समूह (ख)



अनिल श्रेष्ठ  
सञ्चालक  
समूह (ख)



गौतम प्रसाद खनाल  
सञ्चालक  
समूह (ग)



राजेश उपाध्याय  
सञ्चालक  
समूह (ग)



प्रा. डा. हेमराज सुवेदी  
स्वतन्त्र सञ्चालक



## शिक्षा :

उच्च शिक्षा हासिल गरिरहेका विद्यार्थीलाई बीमाप्रति थप आर्काषक गर्ने उद्देश्यले विभिन्न विश्व विद्यालयका विद्यार्थीहरूलाई इन्टर्नको रूपमा लिने व्यवस्था गरेको छ । यसको साथै दुर्गम क्षेत्रमा रहेका प्रतिभावान विद्यार्थीले उच्च शिक्षाबाट बन्चित हुन नपरोस् भन्ने अभिप्रायले एनएलजीले छात्रवृत्ति समेत प्रदान गर्न सुरुवात गरेको छ ।

अहिले यस्तो छात्रवृत्ति कर्णाली अञ्चलको सरकारी विद्यालयबाट उच्च अड्क ल्याई प्रवेशिका (एसएलसी) उत्तीर्ण विद्यार्थीलाई प्रदान गर्ने गरिएको छ ।

## खेलकुद :

सरकारी सहयोगले मात्रै नभई निजीस्तरबाटको सहयोगले खेलकुदलाई थप उचाईमा पुऱ्याउन संगठित संस्थाहरूको समेत आवश्यकता महसुस गरेर कम्पनीले नेपालमा क्रिकेट खेलले गति लिइरहेको अवस्थामा सम्बन्धित खेलाडीलाई प्रोत्साहन दिने उद्देश्यले चालू आर्थिक वर्ष २०७१/७२ मा जनही रू. ५० हजार बीमाड्क रकमका दरले राष्ट्रियस्तरका क्रिकेट खेलाडीलाई निःशुल्क औषधोपचार बीमा सेवा उपलब्ध गराएको छ । यस्तो सेवामा क्रिकेट खेलाडीहरूलाई अघि बढ्न मद्दत पुगनुका साथै नया खेलाडी तयार पार्नसमेत योगदान पुऱ्याउने कम्पनीको विश्वास रहेको छ ।



## व्यवसायमा सहयोग

अहिले हाम्रो देशका लाखौं युवा रोजगारीका लागि विदेश जाने गरेका छन् । त्यसरी वैदेशिक रोजगारीमा गएर सिकेको सीप र कमाएको सम्पत्तिको सदुपयोग होस् भन्ने उद्देश्यले एनएलजीले विभिन्न वैड्क तथा गैरसरकारी सङ्घसंस्थाको सहयोगमा विदेशबाट फर्किएकाहरूलाई नेपालमै व्यवसाय सञ्चालन गर्न सहयोग दिदैआएको छ । यस्तो काममा वैड्कले कर्जा प्रवाह गर्ने र गैरसरकारी सङ्घसंस्थाहरूले सीप सिकाउने गरेका छन् भने कम्पनीले उनीहरूले सञ्चालन गरेको व्यवसायको जोखिम वहन गरेर सहयोग पुऱ्याउने गरेको छ ।

कृषि बीमाको क्षेत्रमा अग्रणि भूमिका खेल्दै आएको यस कम्पनिले अत्यधिक जोखिमका बावजूद देशका विभिन्न क्षेत्रमा गाई, बंगुर, चौरीगाई, माछा, तरकारी, फलफूलगायतको बीमा गरि बृहत्तर सामाजिक उत्तरदायित्व मनन गर्दै आएको छ ।



## व्यवस्थापन



विजय बहादुर शाह  
प्रमुख कार्यकारी अधिकृत

नूर प्रकाश प्रधान  
उप - महाप्रबन्धक

मनोज श्रेष्ठ  
सहायक महाप्रबन्धक

सुनिल बल्लभ पन्त  
सहायक महाप्रबन्धक

दिपक कुमार चन्द  
प्रमुख - आन्तरिक नियन्त्रण विभाग

नौमी नाथ अधिकारी  
प्रमुख - प्रशासन विभाग

किरण रञ्जितकार  
प्रमुख - दावी विभाग

शिशिर कुमार तिमिल्सिना  
प्रमुख - अण्डरराइटिङ्ग विभाग



# बीमा समिति BEEMA SAMITI

CHABAHIL, KA. MA. PA.-7  
P.O. BOX NO 2172, KATHMANDU, NEPAL  
TELEPHONE : 4810818, 4810989, 4811057  
TOLL FREE NO. : 1660-01-56789  
FAX : 977-1-4810490  
E-MAIL : bsib@wlink.com.np  
WEBSITE : www.bsib.org.np

मिति २०७०/०८/२२

वि.वि.शा. १५८(२०७१/७२) च.नं. १८८९

श्री एनएलजी इन्स्योरेन्स कम्पनी लिमिटेड  
पानीपोखरी, काठमाडौं

## विषय: आ.व. २०७०/७१ को वित्तीय विवरण स-शर्त स्वीकृति बारे ।

यस समितिमा प्राप्त तहाँको मिति २०७१/०८/२२ (१९९५/२०७१/७२) समेतको पत्र सम्बन्धमा लेखिदैछ ।

बीमको वित्तीय विवरण प्रतिको उत्तरदायित्व बीमकमा रहेको सर्वविदितै छ । लेखा परीक्षण भई समितिको स्वीकृतिको लागि पेश हुन आएको तहाँको आ.व. २०७०/७१ को वित्तीय विवरण सम्बन्धमा देहाय बमोजिमका शर्तहरू सहित स्वीकृत गरिएको व्यहोरा निर्णयानुसार आवश्यक कार्यर्थ जानकारी गराइन्छ ।

१. समितिको मिति २०६९/०४/०१ को निर्देशनको प्रतिकुल हुने गरी खर्च गरिएको तर्फ तर्फ बीमक सचेत रहनु हुन ।
२. बीमकले आण्डरराइटिड तथा दावी भुक्तानी प्रकृया प्रभावकारी बनाउनहुन ।
३. बीमकले पूर्ण विवरण नखेलेको बीमाशुल्क न्यूनिकरण गर्नु हुन ।
४. बीमकले व्यवसायिक रणनीति तयार गरी Portfolio Diversify गर्नु हुन ।
५. बीमकले माइक्रो प्रोडक्टहरू तयार गरी न्यून आय भएको ग्रामिण जनताहरू समक्ष बीमा सेवाको पहुँच पुऱ्याउनु हुन ।
६. वित्तीय विवरण स्वीकृति भएको मितिबाट ६० दिन भित्र वार्षिक साधारण सभा गर्नु हुन ।
७. लेखा परीक्षकले औल्याएका अन्य कैफियतहरू सुधार गरी आन्तरिक नियन्त्रण प्रणाली प्रभावकारी बनाउन हुन ।

  
सन्तोष प्रसाई  
वित्त विश्लेषक

## यस कम्पनीको आर्थिक वर्ष २०७०/७१ को वित्तीय विवरण स-शर्त स्वीकृत गर्दा श्री बीमा समितिद्वारा औल्याइएका बुँदाहरूको जवाफ निम्नानुसार रहेको छ

१. समितिको मिति २०६९/०४/०१ को निर्देशनको प्रतिकूल हुने गरी खर्च गरिएको तर्फ बीमक सचेत रहनु हुन ।

प्रत्युत्तर : तहाँबाट जारी मिति २०६९/०४/०१ को परिपत्र बमोजिम निर्देशन भए अनुसार यस तर्फ कम्पनी सचेत रहेको जानकारी गराउँदछौं ।

आ.व. २०७०/७१ मा कम्पनीले पशुपछि तथा वाली बीमा प्रवर्द्धन गर्न श्री बीमा समितिबाट गठित "बीमा समिति - वाली तथा पशु बीमा प्रवर्द्धन उप-समिति" लाई रु. पाँच लाख प्रदान गरेको र कम्पनीको संस्थागत सामाजिक उत्तरदायित्व अन्तर्गत राष्ट्रिय क्रिकेट टोली सदस्यहरूको सामुहिक दुर्घटना बीमा, नेपाली कलासहित्य उत्थानको लागि साहित्यिक पुस्तक प्रकाशन तथा श्रृष्टाहरूको सम्मान र पुरस्कारका लागि प्रदान गरेको रकमका साथै कम्पनीको दशौं वार्षिक उत्सव तथा सर्वोत्कृष्ट कर्मचारीहरूलाई प्रदान गरेको सम्मान तथा पुरस्कारसमेत रहेको जानकारी गराउँदछौं ।

२. बीमकले अण्डरराइटिङ तथा दावी भुक्तानी प्रकृया प्रभावकारी बनाउनु हुन ।

प्रत्युत्तर : यस कम्पनीले अण्डरराइटिङ प्रणाली प्रभावकारी बनाउन मिति २०६७/०४/०१ गते देखि लागु हुने गरी अण्डरराइटिङ म्यानुअल जारी गरेको र सोही बमोजिम कार्यान्वयन गर्दै लगेको हुदाँ आगामी वर्षहरूमा अझ बढी प्रभावकारी हुँदै जाने व्यहोरा अनुरोध गर्दछौं ।

यस कम्पनीले दावी भुक्तानी प्रकृया प्रभावकारी बनाउन मिति २०६७/०४/०१ गते देखि लागु हुने गरी क्लेम म्यानुअल जारी गरेको र सोही बमोजिम कार्यान्वयन गर्दै लगेको हुदाँ आ.व. २०६९/७० मा भुक्तानी गर्न बाँकी दावी संख्यामा उल्लेखनीय कमी भएको छ र आगामी वर्षहरूमा अझ बढी प्रभावकारी हुँदै जाने व्यहोरा अनुरोध गर्दछौं ।

३. बीमकले पूर्ण विवरण नखुलेको बीमाशुल्क न्यूनिकरण गर्नु हुन ।

प्रत्युत्तर : तहाँबाट निर्देशन भए बमोजिम पूर्ण विवरण नखुलेको बीमाशुल्क न्यूनिकरण गर्नका लागि आवश्यक कार्य सुरु गरी सकिएको जानकारी गराउँदछौं ।

४. बीमकले व्यावसायिक रणनीति तयार गरी Portfolio Diversify गर्नु हुन ।

प्रत्युत्तर : कम्पनीले व्यावसायिक रणनीति अन्तर्गत बीमाको पहुँच अभिवृद्धि गर्न शाखा कार्यालयहरूको विस्तार गरेको र जोखिम विविधिकरण एवं न्यूनिकरण तथा पोर्टफोलियोको विविधिकरणका लागि नियमित अध्ययन तथा सर्वेक्षण गरी रहेको छ ।

५. बीमकले माइक्रो प्रोडक्टहरू तयार गरी न्यून आय भएको ग्रामिण जनताहरू समक्ष बीमा सेवाको पहुँच पुऱ्याउनु हुन ।

प्रत्युत्तर : श्री बीमा समितिको निर्देशन बमोजिम पशु तथा वाली बीमामा कम्पनीले यथाशक्य जोड दिदै आएको छ । सोही अनुरूप कम्पनीका सेवाहरू देशका ग्रामीण भेग सम्म पुऱ्याउन सहयोग पुग्ने र कम्पनीको पहुँच बढि भन्दा बढि जनता सम्म पुग्ने आशा गरिएको छ । यसै सन्दर्भमा कम्पनीले मिति २०६९/०८/२७ (२०१२/१२/१२) देखी पशु बीमा तथा मिति २०७०/१०/०२ (२०१४/०१/१६) देखी वाली बीमा समेत सुरु गरी सकेको छ ।

६. वित्तीय विवरण स्वीकृति भएको मितिबाट ६० दिन भित्र वार्षिक साधारण सभा गर्नु हुन ।

प्रत्युत्तर : कम्पनीको मिति २०७१ पौष ८ गते बसेको संचालक समितिको १५४औं बैठकको निर्णयानुसार कम्पनीको नवौं वार्षिक साधारण सभा मिति २०७१ पौष ३० गते, बुधवार बस्ने निर्णय भई सभा बस्ने सूचना राष्ट्रियस्तरका दैनिक पत्रिकाहरूमा प्रकाशित गरी सकिएको जानकारी गराउँदछौं ।

७. लेखा परीक्षकले औल्याएका अन्य कैफियतहरू सुधार गरी आन्तरिक नियन्त्रण प्रणाली प्रभावकारी बनाउनु हुन ।

प्रत्युत्तर : लेखापरीक्षकले औल्याएका अन्य कैफियतहरू क्रमशः सुधार गरी आन्तरिक नियन्त्रण प्रणाली अझ प्रभावकारी बनाउँदै लगिने जानकारी गराउँदछौं ।

यसका लागि गत आर्थिक वर्षमा संचालक समितिबाट आन्तरिक नियन्त्रण विभाग खडा गरी उपयुक्त योग्यता भएको कर्मचारीहरूलाई पदस्थापना गरिसकिएको व्यहोरा अनुरोध छ ।

# सामाजिक उत्तरदायित्वमा एनएलजी

एनएलजी इन्स्योरेन्स कम्पनीले व्यवसाय र सामाजिक उत्तरदायित्वको कार्यलाई एक सिक्काको दुई पाटाका रूपमा लिएको छ । सोहीअनुरूप कम्पनीले विभिन्न क्षेत्रमा रचनात्मक कार्यहरू गर्दैआएको छ । यस बाहेक विभिन्न संघ-संस्थाहरूलाई श्रृजनशिल कार्यका लागि र विभिन्न व्यक्तिले थालेका सकारात्मक सामाजिक कार्यलाई जारी राख्न तथा प्राकृतिक विपत्तीको बेला पिडितलाई यथासक्थ्य राहत प्रदान गर्दै आईरहेको छ ।

## साहित्य

कुनै पनि देशको समग्र विकासका लागि भौतिक विकासमात्र पर्याप्त हुँदैन । त्यसैले कम्पनीले सामाजिक उत्तरदायित्वअन्तर्गत सिर्जनात्मक क्षेत्रमा पनि लगानी गर्दैआएको छ । यसअन्तर्गत सिर्जनशील साहित्यिक स्रष्टाहरूलाई प्रोत्साहन दिने पुनीत उद्देश्यअनुरूप कम्पनीले प्रत्येक वर्ष बुद्धजयन्तीको अवसरमा नेपाली कला साहित्य डट कम प्रतिष्ठानको आयोजनामा हुँदैआएको शान्ति कविता गोष्ठी प्रायोजन गर्ने गरेको छ । एनएलजी विशेष शान्ति कविताको नाममा हुने सो गोष्ठीमा सर्वोत्कृष्ट हुने एक स्रष्टा लाई एनएलजी कलाश्री सृजना पुरस्कारबाट सम्मानित गर्ने गरिएको छ ।

सोहि अवसरमा कम्पनीले प्रत्येक वर्ष कलाश्री वार्षिक साहित्य विशेषाङ्क प्रकाशित गर्ने गरेको छ ।





एनएलजी इन्स्योरेन्स  
कम्पनी लिमिटेड

## एनएलजी इन्स्योरेन्स कम्पनी लिमिटेड प्रवेश - पत्र

शेयरधनीको नाम ..... शेयरधनी नं .....  
 शेयरधनीको सही ..... प्र.प.न ..... कुल शेयर संख्या .....

एनएलजी इन्स्योरेन्स कम्पनी लिमिटेडको २०७५ पौष ३०, बुधवारका दिन हुने नवी वार्षिक साधारण सभामा उपस्थित हुन जारी गरिएको प्रवेशपत्र ।

दृष्टव्य: शेयरवाला आफैले खासी कोष्ठ भर्नुहोला ।  
 (समाकक्षमा प्रवेश गर्न यो प्रवेशपत्र अनिवार्य रूपमा लिई आउनु हुन अनुरोध छ ॥

कम्पनी सचिव



एनएलजी इन्स्योरेन्स  
कम्पनी लिमिटेड

## प्रोक्सी फाराम

श्री सन्धारक समिति  
 एनएलजी इन्स्योरेन्स कम्पनी लिमिटेड,  
 पानी पोखरी, काठमाडौं, नेपाल

विषय: प्रतिनिधि नियुक्त गरेको बारे ।

महाशय,  
 जिल्ला ..... न.पा./गा.वि.स. ....

बडा नं ..... बस्ने म/हामीले त्यस कम्पनीको शेयरधनीको हैसियतले २०७५ पौष ३०, बुधवारका दिन हुने नवी वार्षिक साधारण सभामा स्वयं उपस्थित भई छलफल तथा निर्णयमा सहभागी हुन नसक्ने भएकोले उक्त सभामा भाग लिन तथा मतदान गर्नका लागि

जिल्ला ..... न.पा./गा.वि.स. बडा नं .....

बस्ने त्यस कम्पनीका शेयरधनी श्री .....  
 शेयर प्रमाण पत्र नं ..... । साईं मेरो/हाम्रो प्रतिनिधि मनोनित गरी पठाएको छु/छौं ।

निवेदक,

इस्तखत : .....

नाम : .....

ठेगाना: .....

शेयर प्रमाण पत्र नं: .....

शेयर कित्ता: .....

मिति: .....

दृष्टव्य: यो निवेदन मिति २०७५ पौष २८, सोमवार बिहानको १० बजेसम्म कम्पनीको रजिष्टर्ड कार्यालयमा उता गरिसक्नुपर्ने छ ।



कम्पनीले आफ्नो पोर्टफोलियोहरू सामञ्जस्य गर्दै लैजाने रणनीति अनुरूप अग्नी बीमामा ४४.०९ प्रतिशतले, सामुन्द्रिक बीमामा ४५.८२ प्रतिशतले, मोटर बीमामा ४.४५ प्रतिशतले, इन्जनीयरिङ बीमामा ४६०.४४ प्रतिशतले, विविध बीमामा ७.८२ प्रतिशतले तथा हवाई बीमामा २.९१ प्रतिशतले बृद्धि भएको छ। साथै कम्पनीले यस आर्थिक वर्षमा पशुपछि तथा बानी बीमामा रु. १,४०,८९,८८४/- बीमाशुल्क आर्जन गरेको छ। कम्पनीले अस्तिपार गरेको रणनीति अनुरूप विगत वर्षमा रु. ६५,६३,७१,२०६/- कूल बीमा शुल्क सकलन गरेकोमा समीक्षा वर्षमा सो रकम २१.७६ प्रतिशतले बृद्धि भई रु. ७९,९१,९९,७७३/- हुन पुगेको छ।

कम्पनीले विगत वर्षमा रु. २७,०६,८९,९९३/- पुनर्बीमा शुल्क भुक्तानी गरेकोमा समीक्षा वर्षमा सो रकम २२.५७ प्रतिशतले बृद्धि भई रु. ३३,१७,९३,६८९/- पुगेको छ। त्यस्तै गरी कम्पनीको विगत वर्षमा रु. ३८,५६,८१,२१३/- खुद बीमा शुल्क आर्जन गरेकोमा समीक्षा वर्षमा सो रकम २१.१९ प्रतिशतले बढ्न गई रु. ४६,७४,०६,०८४/- पुगेको छ। साधारण जगेडा तथा बीमा कोषमा विगत वर्ष भन्दा समीक्षा वर्षमा क्रमशः ४८.९७ प्रतिशत (रकममा रु. ३,०८,६५,३७८/-) तथा ४६.०३ प्रतिशत (रकममा रु. ८,६७,४७,४५४/-) ले बृद्धि भएको छ।

मुक्तानी हुन बाँकी बापत व्यवस्था विगत वर्ष भन्दा समीक्षा वर्षमा १.६० प्रतिशत (रकम रु. २४,२९,३३७/-) ले घटी भएको छ भने व्यवस्थापन खर्च विगत वर्ष भन्दा समीक्षा वर्षमा १६.१४ प्रतिशत (रकममा रु. १,६०,६३,४८४/-) बृद्धि भएको छ।

घट्टो व्याजदरका बावजुद लगानीका अन्य अन्य क्षेत्रको पहिचान गरी लगानी गरीएकोले लगानी, कर्जा तथा अन्यघाट आय विगत वर्ष भन्दा समीक्षा वर्षमा १४.२९ प्रतिशत (रकममा रु. १,३९,८१,१५४/-) ले बृद्धि भई खुद नाफा समीक्षा वर्षमा १३.५९ प्रतिशत (रकममा रु. २,०६,८१,७७३/-) ले बृद्धि भएको छ।

**२. राष्ट्रिय तथा अन्तर्राष्ट्रिय परिसीमा काट कारोवारलाई परेको असरहरू :**

मुक्तको राजनैतिक र आर्थिक अवस्थामा आशातीत सुधार हुन नसकेकोले त्यसको प्रभाव बीमा क्षेत्रमा पनि पर्न जानु स्वभाविकै हो। वर्तमान अवस्थामा बीमा व्यवसाय बृद्धिमा महत्वपूर्ण भूमिका प्रदान गर्ने राष्ट्रको औद्योगिक, व्यापारिक, पर्यटकीय क्षेत्रहरूको विकासको गतिने अर्भै पनि तीव्रता सिन सकेको छैन। यस्तो परिस्थितिमा पनि कम्पनीले आफ्नो कार्यक्षेत्र विस्तार गरी उपलब्धी पूर्ण बीमा व्यवसाय गर्दै आएको हुदाँ परिवर्तित अवस्थामा क्रमशः सुधार हुँदै जाने सम्बन्धित क्षेत्रहरूको पुर्बानुमानले कम्पनीको बीमा व्यवसायमा क्रमशः बृद्धि हुने विश्वास लिइएको छ। बीमा व्यवसायमा बढ्दो जोखिम तथा पुनर्बीमा कम्पनीहरूले 'महाप्रलय' जोखिम समूह अन्तर्गत आफ्नो दायित्व सिमीत राख्न घटना सीमा (Event Limit) तोक्यो पुनर्बीमा तिने प्रचलन सुरु भएको हुँदा कम्पनीले बहन गर्ने जोखिमहरूको उचित व्यवस्थापनका लागि थप पुनर्बीमा समेत गरीदै आइएको छ। सो धाँहेक यस वर्ष बाँडफाँडका लागि उपलब्ध रकमबाट रु. १,०२,४४,३०३/- महा-विपत्ती जगेडामा बप गरीएको छ।

यसै वर्ष देशमै पुनर्बीमा कम्पनीको स्थापना भै सकेको हुँदा अठ्ठदा दिनहरूमा स्वदेशी बीमा कम्पनीहरूलाई पुनर्बीमा गरी जोखिम व्यवस्थापन गर्न सहज हुनेछ।

**३. प्रतिवेदन तयार भएको मिति सम्म चालु वर्षको उपलब्धी र अविष्यका सम्बन्धमा संचालक समितिको धारणा :**

आर्थिक वर्ष २०७१/७२ को मसिर मसान्त सम्ममा निजीवन बीमा व्यवसायमा रु. ३५ करोड ३६ लाख बराबरको बीमा शुल्क सकलन भएको छ। जुन गत वर्षको यही अवधिको तुलनामा १३.८० प्रतिशतले बढी छ। चालु आर्थिक वर्ष २०७१/७२ को मसिर मसान्त सम्मको पोर्टफोलियोबाइज बीमाशुल्क सकलन उपलब्धी निम्नानुसार रहेको छ :

रकम रु.

बीमा व्यवसाय	आ.व. २०७०/७१ (मसिर मसान्त सम्म)	आ.व. २०७१/७२ (मसिर मसान्त सम्म)	बृद्धि / (घटि)	
			रकममा	प्रतिशतमा
अग्नी बीमा	७,४७,२२,४८१	८,१४,९०,७८६	६७,६८,३०५	९.०६%
सामुन्द्रिक बीमा	३५,२२,४३६	७३,३७,९६८	३८,१५,५३१	१०८.३२%
मोटर बीमा	१७,४५,६४,५४९	१८,५४,६२,९०३	१,०८,९८,३५४	६.२४%
इन्जनीयरिङ बीमा	६०,८०,८२२	२,१६,०९,९८०	१,५५,२९,१५८	२५५.३८%
विविध बीमा	४,६८,६९,०१९	५,२१,७१,०६३	५३,०२,०४४	११.३१%
हवाई बीमा	५०,००,०००	५५,८१,८३३	५,८१,८३३	११.६४%
<b>जम्मा</b>	<b>३१,०७,५९,३०७</b>	<b>३५,३६,५४,५३२</b>	<b>४,२८,९४,२२५</b>	<b>१३.८०%</b>

कम्पनीको प्रगती विचो राख्न विभिन्न पोर्टफोलियोहरूलाई सामञ्जस्य गर्दै लैजाने र बीमाका नयाँ नयाँ क्षेत्रहरू पहिचान गरी बजार तथा प्रोडक्टहरू विविधिकरण गर्दै लैजाने नीति अनुरूप आर्थिक वर्ष २०७१/७२ को आर्थिक कार्य योजना स्वीकृत गरीएको छ। कम्पनीले सदैव शाखा तथा उपशाखा कार्यालयहरू अधिकतम श्रमतामा संचालन गर्न प्रयासरत रहेको र सोही अनुसार व्यवस्थापन भैरहेको अनुरोध छ।

आ.व. २०७१/७२ मा कम्पनीले बप ३।तीन टाँडहरू क्रमशः दरबारमार्ग काठमाण्डौ, एकान्तकुना नलितपुर, साहान सिराहामा उपशाखाहरू नियामक निकायसग स्वीकृती प्राप्त पश्चात खोलासकेको छ र यसै साथ कम्पनीको केन्द्रीय कार्यालय सहित कुल २७ स्थानबाट बीमा सेवा उपलब्ध भइ रहेको छ।

**४. औद्योगिक तथा व्यावसायिक सम्बन्ध :**

कम्पनीले आफ्ना आन्तरिक ग्राहकबर्ग, नियामकारी निकायहरू, लगानीकर्ता, कर्मचारी तथा अन्य सरोकारवालाहरूसग व्यावसायिकता, पारदर्शिता र औचित्यपूर्ण आधारमा सुमधुर सम्बन्ध राखेको छ।

**५. संचालक समितिमा भएको हेरफेर र सो को कारण :**

कम्पनीको मिति २०७० माघ २८ गते सम्पन्न आठौँ वार्षिक साधारण सभा देखि यस प्रतिवेदन तयार पार्दा सम्म संचालक समितिमा कुनै हेरफेर भएको छैन।

**६. कारोवारलाई असर गर्ने मुख्य कुराहरू :**

(क) धिनानुदित बढ्दो प्रतिस्पर्धाले व्यवसायको प्रतिफल क्रमशः न्यून हुँदै गइ रहेता पनि कम्पनीले आफूले हासिल गरेको प्रगतीलाई विचो बनाइ राख्न प्रोडक्ट तथा बजार विविधिकरण, चुस्त सेवा र विधिकालीन व्यावसायिक सम्बन्धमा जोड दिँदै आएको छ।

(ख) बी बीमा समितिको निर्देशन बमोजिम पशु तथा बानी बीमामा कम्पनीले यथाशक्य जोड दिँदै आएको छ। सोही अनुरूप कम्पनीका सेवाहरू देशका ग्रामीण भेग सम्म पुर्वाञ्जन सहयोग पुग्ने र कम्पनीको पहुँच बढि भन्दा बढि जनता सम्म पुग्ने आशा गरिएको छ। यसै सन्दर्भमा कम्पनीले मिति २०६९/०८/२७ (२०७२/१२/१२) देखी पशु बीमा तथा मिति २०७०/१०/०२ (२०७४/०१/१६) देखी बानी बीमा समेत सुरु गरी सकेको छ। यसै परीपेक्षमा आ.व. २०७०/०७१ मा कम्पनीले सकलन गरेको पशु पोर्टफोलियो अन्तर्गतको कूल बीमा शुल्क रु. १,५०,८९,८८४/- अन्य सम्पूर्ण निजीवन बीमा कम्पनीहरू मध्ये सबैभन्दा बढि रहेको छ।

(ग) ग्राहकहरूलाई स्तरीय, छिटो/छरिटो तथा प्रभावकारी सेवा दिन अपरिहार्य छ। तर अर्भै पनि बीमासम्बन्धी जनचेतनाको कमीले गर्दा बीमाको पहुँच जनसंख्याको सात (७) प्रतिशत भन्दा बढि सम्म पुग्न सकेको छैन। देशको विद्यमान राजनीतिक अस्थिरता र अपुग पुर्वाधारले कम कारखाना, उद्योग धन्दा, व्यवसाय अपेक्षित रूपमा संचालनमा आउन नसकेको कारणबाट बीमा व्यवसायमा पनि त्यसको असर परेको व्योहोरा सर्वविदितै छ।

**७. लेखापरीक्षण प्रतिवेदनमा कुनै कठिपयत उल्लेख गए सो उपर संचालक समितिको प्रतिक्रिया :**

नभएको।

**८. केन्द्रीय कार्यालय निर्माण गर्ने सम्बन्धमा :**

कम्पनीको केन्द्रीय कार्यालय भवन निर्माणका लागि संचालक समिति स्तरीय धरजग्गा खरिद उपसमिति गठन गरी जग्गा खरीद प्रकृया नियमानुसार अगाडि बढाइएको छ।

**९. संरक्षित सामाजिक उत्तरदायित्व सम्बन्धमा**

यस कम्पनीले संस्थागत नागरीकको हैसियतले आफ्नो श्रमताले भ्याए सम्म विभिन्न सामाजिक कार्यका लागि सहयोग गर्दै आइ रहेको छ। समीक्षा वर्षमा कम्पनीले नेपाली कला साहित्य उत्थानका लागि कार्यरत कलासाहित्य डट कमलाई साहित्यिक पुस्तक प्रकाशन, श्रृष्टा सम्मान तथा पुरस्कार, राष्ट्रिय क्रिकेट टोनी सदस्यहरूको सामुहिक वृधटना बीमा तथा कर्णानी अन्धलगाट सामुदायिक विद्यालयमा अध्ययन गरी वर्ष २०७० मा एसएलसिमा सर्वोत्कृष्ट नतिजा ल्याएका विद्यार्थीलाई छात्रवृत्ति प्रदान गरेको जानकारी गराउँदछौं।

**१०. लामास बाँडफाँड गर्न सिफारीस जरेको रकम :**

आर्थिक वर्ष २०७०/७१ मा रु. १७,२८,३४,४५१ खुद नाफा भएकोमा नियमानुसार स्वयंन करबाट रकम कित्ता समेत समायोजन पश्चात खुद नाफाको ४० प्रतिशत अर्थात् रु. ६,९७,४७,४५४ बीमा कोषमा सार्ने सके पछिको बाँकी खुद नाफा र गत आर्थिक वर्षसम्मको संचित मुनाफा समेत गरी रु. ११,७४,५३,०३३ मध्ये यस वर्ष रु. १,०२,४५,३०३ महा-विपत्ती जगेडामा बप गरीएको छ। त्यस पछिको वितरणयोग्य मुनाफाबाट रु. ४,४५,४०,००० पुँजीकृत गरी हाल कायम रहेको थुक्तापुँजीमा १५ प्रतिशत का दरले योनस शेयर जारी गर्ने तथा रु. १,७९,७६,३१६.६०४२६३ प्रतिशत। नगद लामास वितरण गर्ने र बाँकी रु. ४,४३,४१,८७० संचित मुनाफामा सार्ने प्रस्ताव गरेका छौं, जुन यस साधारण सभाबाट पारीत हुने अपेक्षा गर्दछौं।

**११. धितोपत्र दर्ता तथा विष्कारण मियमादली २०६५ को अनुसूची १४ (मियम २२ को उपविभाग २ संज्ञ सम्बन्धित :**

**(१) कानूनी कारवाही सम्बन्धि विवरण :**

- क) यस अर्बिधमा कम्पनीको तर्फबाट धेरै मुद्दाहरू दायर भएको तर कम्पनी विरुद्धमा कुनै मुद्दा दायर नभएको ।
- ख) कम्पनीको संस्थापक वा संचालक वा संस्थापक वा संचालकको विरुद्धमा प्रचलित नियमको अवज्ञा वा फौजदारी अपराध गरेको सम्बन्धमा कुनै मुद्दा दायर नभएको ।
- ग) कुनै संस्थापक वा संचालक विरुद्धमा प्राथिक अपराध गरेको सम्बन्धमा कुनै मुद्दा दायर नभएको ।

**(२) संगठित संस्थाको शेयर कारोवार तथा प्रगतिको विश्लेषण :**

- क) शेयर कारोवार धितोपत्र बजारबाट निर्देशित रहने दुई वर्ष कम्पनीको शेयर कारोवार दोश्रो बजारमा सकारात्मक रहेको छ । लगानीकर्ताहरूको यस संस्था प्रतिको विश्वास उच्च रहेको हुँदा कम्पनीको व्यवसायिक अभिवृद्धि संगै कारोवार मूल्य उल्लाहप्रद रहेको र भविष्यमा पनि रहने अपेक्षा गरिएको छ ।
- ख) नेपाल स्टक एक्सचेंज लि. को वेबसाइट अनुसार मिति २०७१/०४/०१ देखि २०७१/०८/२९ सम्मको अर्बिधमा संस्थाको शेयरको कारोवार विवरण देहाय अनुसार भएको देखिन्छ ।

अधिकतम मूल्य	रु. ८९५
न्यूनतम मूल्य	रु. ७००
अन्तिम मूल्य	रु. ७४५
कारोवार संख्या	२०२९
कारोवारको कुल रित	९२
कारोवारको भएको कूल रकम	रु. १०,७७,९५,३९४
कारोवार भएको शेयर संख्या	१३४३९६

**(३) समस्या र चुनौति :**

बीमा क्षेत्र आधारभूत आवश्यकता भित्र परिसरको वर्तमान परिस्वरितमा कम्पनीहरू बीच दिनानुदिन यद्दो प्रतिस्पर्धाले थप चुनौतीपूर्ण बनाएको साथै मुद्दास्फुटिका कारण संचालन खर्चहरूमा वृद्धि हुँदै जानु तथा पुनर्बीमा जोखिमहरूको पुर्यात धन्दोवस्त नहुनु र जनचेतना उल्लेख्य रूपमा अभिवृद्धि नहुनु प्रमुख समस्याको रूपमा रहेको छ भने ग्रामिण क्षेत्रमा यसको विस्तार अझ चुनौतीपूर्ण रहेको छ ।

अतः बीमाको आवश्यकता, महत्त्व तथा अनिवार्यताका लागि सम्बन्धित सबैने आ-आफ्नो क्षेत्रबाट सक्रिय रूपमा प्रचार प्रसार गरी जनचेतना जगाउन लाग्नु पर्ने देखिन्छ भने शाहकहरूलाई स्तरीय, छिटो/छरिटो तथा प्रभावकारी सेवा दिनु अपरिहार्य भएको अवस्थामा कार्यरत कर्मचारीहरूलाई थप टुट तथा प्रोत्साहित बनाउने नीति अचलम्बन गरीनेछ ।

**(४) संस्थागत सुशासन :**

संस्थागत सुशासनका लागि कम्पनी सदैव कटिबद्ध रही बीमा ऐन, बीमा नियमावली तथा बीमकको संस्थागत सुशासन सम्बन्धी निर्देशिका २०६९ को पूर्ण पालना गरिएको छ । सो का साथै बीमा समिति द्वारा समय समयमा जारी निर्देशिका र आन्तरीक विनियमावली तथा प्रणालीको पालनाका लागि आन्तरीक तन्त्रापरीक्षण समेत गर्दै आएको छ ।

**१२. धरखताद ज्ञापन :**

कम्पनीको प्रगती तथा सम्बृद्धिमा सहयोग पुऱ्याउने नेपाल सरकार, बीमा समिति, नेपाल राष्ट्र बैंक, कम्पनी रजिष्ट्रारको कार्यालय, धितोपत्र बोर्ड, नेपाल स्टक एक्सचेंज, सम्पूर्ण शेयरधनी महानुभावहरू, पुनर्बीमा कम्पनीहरू, शेयर रजिष्ट्रार, ब्रोकरहरू, बैंक तथा वित्तीय संस्थाहरू, अभिकर्ताहरू, उद्योगी व्यवसायी तथा अन्य सम्बन्धित संस्थाहरू र ग्राहक वर्गबाट प्राप्त सहयोगका लागि आभार प्रकट गर्दछौं । साथै कम्पनीको कर्मचारीहरूको निष्ठा, लगनशिलता एवं कठीन परिश्रमको सराहना गर्दै भविष्यमा पनि निरन्तरताको अपेक्षा राख्दछौं ।

अन्तमा कम्पनीको संचालनमा गहीरो रुची विनू भई उपस्थित हुनु हुने सम्पूर्ण शेयरधनी महानुभावहरूबाट सभाको कार्यसूची बमोजिमका प्रस्तावहरू उपर छलफल गरी स्वीकृत/पारीत गर्नु हुनेछ तथा रचनात्मक सुझावहरू प्राप्त हुने कुरामा पूर्ण विश्वासका साथ यो प्रतिवेदन अन्त्य गर्ने अनुमती चाहन्छु ।

धन्यवाद ।

संचालक समितिको तर्फबाट,

-----  
 प्रा. डा. हेमराज सुवेदी  
 स्वतन्त्र संचालक

-----  
 कुवा प्रसाद मन्नी  
 अध्यक्ष

मिति : २०७१/०९/०८

## कम्पनी ऐन २०६३ को दफा १०८ (४) अनुसारको अतिरिक्त विवरण

- शेयर जफत भएको भए जफत भएको शेयरको विवरण : समीक्षा वर्षमा कुनै पनि शेयर जफत गरिएको छैन।
- कम्पनीको आर्थिक वर्षमा भएको कारोबारको प्रगती र सो आर्थिक वर्षको अन्तमा रहेको स्थितीको पुनरावलोकन : आर्थिक वर्षमा भएको कारोबारको प्रगती र सो आर्थिक वर्षको अन्तमा रहेको स्थितीको पुनरावलोकन संचालक समितिको वार्षिक प्रतिवेदनको बुर्दा नं. १ मा उल्लेख गरिएको छ।
- कम्पनीको आर्थिक वर्षमा सम्पन्न गरेको प्रमुख कारोबारहरू र सो अवधिमा कम्पनीको कारोबारमा आएको कुनै महत्वपूर्ण परिवर्तन : कम्पनीले आफ्नो कारोबार सन्तोषप्रद रूपमा संचालन गरीरहेको छ। चालु अवधिमा कम्पनीको कारोबारमा कुनै महत्वपूर्ण परिवर्तन भएको छैन।
- कम्पनीको आभारभूत शेयरधनीहरूले समीक्षा आर्थिक वर्षमा कम्पनीलाई उपलब्ध गराएको जानकारीहरू : छैन।
- कम्पनीको संचालक तथा पदाधिकारीहरूले आर्थिक वर्षमा लिएको शेयर स्वामित्वको विवरण र कम्पनीको शेयर कारोबारमा निजहरू संलग्न रहेको भए सो सम्बन्धमा निजहरूबाट कम्पनीले प्राप्त गरेको जानकारी : कम्पनीको संचालक तथा पदाधिकारीहरूले आ.व. २०७०/०७१ मा थप शेयर खरिद नगरेको भएता पनि अधिल्लो आ.व. मा कम्पनीको संचालक तथा पदाधिकारीहरूको स्वामित्वमा रहेको शेयरमा प्राप्त बोनस शेयर थप भई विमानुसारको शेयर स्वामित्व कायम रहेको छ।

### (क) संचालक :

क्र.सं.	संचालकहरूको नाम	प्रतिनिधित्व गरेको संस्थाको नाम	शेयर संख्या
१.	श्री विजय बहादुर शाह	समूह 'ख' शेयरधनीको तर्फबाट	३७६
२.	श्री अनमोल सिंह	समूह 'क' संस्थापक शेयरधनीको तर्फबाट	८४६५
३.	श्री भुवनेश्वर प्रसाद शाह	समूह 'क' संस्थापक शेयरधनीको तर्फबाट	५९
४.	श्री गौतम प्रसाद खनाल	समूह 'ग' शेयरधनीको तर्फबाट	२०६
५.	श्री राजेश उपाध्याय	समूह 'ग' शेयरधनीको तर्फबाट	१०३७
६.	श्री अनिल श्रेष्ठ	समूह 'ग' शेयरधनीको तर्फबाट	५०

### (ख) पदाधिकारी :

क्र.सं.	पदाधिकारीहरूको नाम	पद	शेयर संख्या
१.	श्री विजय बहादुर शाह	प्रमुख कार्यकारी अधिकृत	५५४४
२.	श्री नूर प्रकाश प्रधान	उप - महाप्रबन्धक	२८*
३.	श्री मनोज श्रेष्ठ	सहायक महाप्रबन्धक	७८८
४.	श्री सुनिल बल्लभ पन्त	सहायक महाप्रबन्धक	५६३
५.	श्री दिपक कुमार चन्द	प्रबन्धक	५२१
६.	श्री सुरेन्द्र कुमार थापा	व्यवस्थापक प्रबन्धक	५१२
७.	श्री नीमीनाथ अधिकारी	सहायक प्रबन्धक	५१६
८.	श्री किरण रत्नजितकार	सहायक प्रबन्धक	४९९
९.	श्री शिशिर कुमार तिमिल्सीना	सहायक प्रबन्धक	४९९

टिप्पणी : कम्पनीका पदाधिकारीहरूले लिएको शेयर संबंधधारण समूह 'ग' को शेयरको सार्वजनिक निष्काशन गर्दा कर्मचारीहरूका लागि आरक्षित गरिएको २७००० कित्ता र सोमा प्राप्त बोनस शेयर सहितको हो र उपरोक्त शेयर १२३ जना कर्मचारीहरूलाई बाँडफाँड गरिएको छ।

\*शेयरधनी समूह 'ख'

- विगत आर्थिक वर्षमा कम्पनी सँग सम्बन्धित सम्भौताहरूमा कुनै संचालक तथा निजको नजीकको नातेदारको व्यक्तिगत स्वाधिका वारेमा उपलब्ध गराइएको जानकारीको व्यहोरा :

छैन।

- कम्पनीले आफ्नो शेयर आफैले खरीद गरेको भए त्यसरी आफ्नो शेयर खरीद गर्नुको कारण, त्यस्तो शेयरको संख्या र अंकीत मूल्य तथा त्यसरी शेयर खरीद गरे बापत कम्पनीले भुक्तानी गरेको रकम :

छैन।

- आन्तरीक नियन्त्रण प्रणाली भए वा नभएको र भएको भए सो को विस्तृत विवरण :

कम्पनीको आन्तरीक नियन्त्रण प्रणाली प्रभावकारी रहेको छ। यसको लागि संचालक समितिबाट वित्तीय नियन्त्रण अनुमोदन भई लागू गरिएको छ। आन्तरीक लेखा परीक्षणका लागि विशेषज्ञ लेखा परीक्षण कर्म नियुक्त गरिएको छ।

आन्तरीक नियन्त्रण प्रणालीलाई सुदृढीकरण गर्ने गत वर्ष देखि आन्तरीक नियन्त्रण विभाग गठन गरी दक्ष जनशक्ति समेत पदस्थापना गरिएको छ।

- समीक्षा आर्थिक वर्षको कुल व्यवस्थापन खर्चको विवरण :

आर्थिक वर्ष २०७०/७१ मा कुल व्यवस्थापन खर्च रु. ११,५५,३०,२०४ रहेको छ। जुन आर्थिक वर्ष २०६९/७० मा भएको रु. ९,९४,६६,७१९ भन्दा रु. १,६०,६३,४८५ ले बढि छ। समीक्षा वर्षमा कुल व्यवस्थापन खर्च गत वर्ष भन्दा १६.१५ प्रतिशतले बढि छ।

- लेखापरीक्षण समिति :

कम्पनीको लेखापरीक्षण समितिमा निम्न सदस्यहरू रहनु भएको छ।

१.	श्री राजेश उपाध्याय	संचालक	-	संयोजक
२.	श्री डा. हेमराज सुवेदी	स्वतन्त्र संचालक	-	सदस्य
३.	श्री भुवनेश्वर प्रसाद शाह	संचालक	-	सदस्य
४.	श्री मनोज श्रेष्ठ	सहायक महाप्रबन्धक	-	सदस्य सचिव

लेखापरीक्षण समितिले कम्पनीको आन्तरीक नियन्त्रण प्रणाली, लेखापरीक्षणको प्रतिवेदन एवं अन्य सम्बन्धित विषयहरूमा छलफल /अध्ययन गरी संचालक समितिको स्वीकृती प्राप्त भए पश्चात लागू गरिएको छ। लेखापरीक्षण समितिका सदस्यहरूलाई (कर्मचारी बाहेक) भत्ता बापत संचालक समितिको बैठक भत्ताको आधा रकम मात्र प्रदान गरिएको छ।

- संचालक, प्रबन्ध संचालक, कार्यकारी प्रमुख, कम्पनीका आधारभूत शेयरधनी वा निजको नजीकका नातेदार वा निज संलग्न रहेको कर्म, कम्पनी वा संगठित संस्थानले कम्पनीलाई कुनै रकम बुझाउन बाकी भए सो कुरा :

छैन।

१२. संचालक, कार्यकारी प्रमुख तथा व्यवस्थापकहरूको पारीधमिक, भत्ता तथा सुविधा :

(क) संचालक समितिलाई बैठक भत्ता वापत आ. व. २०७०/७१ मा रु. १०,७४,००० भुक्तानी गरिएको छ । संचालक समितिको देशाभ्यन्तरीय उपसमितिको बैठक भत्ता वापत आ. व. २०७०/७१ मा रु. ३,०३,५०० भुक्तानी गरिएको छ :

१) लेखापरीक्षण उपसमिति	-	रु. १६,०००
२) कर्मचारी व्यवस्थापन तथा सेवा उपसमिति	-	रु. ६६,०००
३) जोखिम व्यवस्थापन तथा सोभेन्सी उपसमिति	-	रु. १६,५००
४) घरजग्गा खरिद उपसमिति	-	रु. १०३,०००

(ख) कम्पनीले प्रमुख कार्यकारी अधिकृत, उप-महाप्रबन्धक तथा विभागीय प्रमुखहरूलाई प्रदान गरेको सेवा, सुविधाको विवरण देशीय बमोजिम अनुसारको रहेको छ ।

१. छोटो अवधिमा कर्मचारी सुविधाहरू :

तलब भत्ता	-	रु. १६,७३,५६६
विदा वापतको भुक्तानी	-	रु. ४,०५,०६५
दशैं सुत्ने	-	रु. ३,३८,७७५
कर्मचारी बोनस भुक्तानी	-	रु. ३०,७३,५२६

२. अन्य सामो अवधिमा कर्मचारी सुविधाहरू :

कर्मचारी नियमावली बमोजिम सवारी साधन कर्जा सुविधा

३. कर्मचारी अवकाश सुविधाहरू :

कर्मचारी नियमावली बमोजिम उपदान भुक्तानी

कर्मचारी नियमावली बमोजिम जीवन बीमा भुक्तानी

१३. शेयरधनीहरूले बुझिन बाँकी रहेको लाभाशको रकम :

शेयरधनीहरूले आषाढ मसान्त २०७१ सम्ममा बुझिन बाँकी रहेको लाभाशको रकम रु. २५,५८,५६२ रहेको छ ।

१४. रुका १४१ बमोजिम सम्यति खरीद वा विक्री गरेको कुराको विवरण :

यस रुका अन्तर्गत उल्लेख गर्नु पर्ने त्यस्तो कुनै सम्यति चालु वर्ष खरिद विक्री भएको छैन ।

१५. रुका १५२ बमोजिम सम्बद्ध कम्पनी बीच भएको कारोबारको विवरण :

रुका १५२ बमोजिम यस कम्पनीको मुख्य कम्पनी श्री नेपाल लाइफ इन्व्हेस्टमेन्ट्स कम्पनी लि., श्री रेखाइन्स सोटस फाइनान्स कम्पनी लिमिटेड, श्री नेपाल इन्भेस्टमेन्ट बैंक लिमिटेड, श्री बैंक अफ काठमाडौं लिमिटेड, श्री एनआईएल ग्यापिण्टल मनेज्मेन्ट लिमिटेड, श्री विवेणी विकास बैंक लिमिटेड, श्री फिनएसेस प्रा. लि., श्री मैलुन खोला हाइड्रो पावर कम्पनी लिमिटेड र श्री रात विकास बैंक लिमिटेड सम्बद्ध कम्पनीहरू रहेका छन् ।

साथि उल्लेख भएका सम्बन्धसंग यस आर्थिक वर्षमा कुनै कारोबार भएको छैन ।

१६. कर्मचारी तालीम एवं कर्मचारी आवास व्यवस्था :

कर्मचारीको ज्ञान र सिपलाई अद्यावधिक गर्न चालु वर्षमा पनि कम्पनी भित्र, स्वदेश र विदेशमा समेत कर्मचारीहरूलाई तालिम, गोष्ठीहरूमा सहभागी हुन पठाएको छ । यसै गरी कर्मचारी आवास व्यवस्थाको लागि शुरु देखिनै कम्पनीले आफ्नै योजना तर्जुमा गरी कार्यान्वयन गरी रहेकोले छुट्टै आवास व्यवस्था गरिएको छैन ।

P.L. Shrestha & Co.

Chartered Accountants



एनएलजी इन्व्हेस्टमेन्ट्स कम्पनी लिमिटेडको  
शेयरधनी महानुभावहरू समक्ष स्वतन्त्र लेखापरीक्षणको प्रतिवेदन

१. हामीले एनएलजी इन्व्हेस्टमेन्ट्स कम्पनी लिमिटेडको यसैसाथ संलग्न वित्तीय विवरणहरूको लेखापरीक्षण गरेका छौं, जसमा २०७१ आषाढ ३२ (१६ जुलाई २०१४) गतेको बालसात र सोही मितिमा समाप्त वर्षको आय विवरण, स्वामित्व अंशमा भएको परिवर्तन विवरण र नगद प्रवाह विवरण तथा महत्वपूर्ण लेखाइत नीतिहरू र अन्य व्याख्यात्मक टिप्पणीहरू समावेश रहेका छन् ।

वित्तीय विवरणहरूका लागि व्यवस्थापनको उत्तरदायित्व

२. नेपाल लेखापरीक्षण अनुसार यथावत र उचित चित्रण गर्ने उल्लेखित वित्तीय विवरणहरू तयार गर्ने तथा तिनको सही प्रस्तुतिकरण गर्ने उत्तरदायित्व कम्पनीको व्यवस्थापनमा रहेको छ । यी दायित्व अन्तर्गत: जालसाजी वा घुटीबाट हुनसक्ने सारभूत रूपमा घुटिरहित वित्तीय विवरण तयार गर्ने तथा प्रस्तुत गर्ने आवश्यक आन्तरिक नियन्त्रण प्रणालीको तर्जुमा, कार्यान्वयन र कायम गर्ने, उपयुक्त लेखापरीक्षणको छनौट एव प्रयोग तथा परिस्थिति अनुरूप उचित लेखा अनुमान गर्नु पनि समावेश हुन्छन् ।

लेखापरीक्षणको उत्तरदायित्व

३. लेखापरीक्षणको आधारमा उल्लेखित वित्तीय विवरणहरू उपर मन्तव्य व्यक्त गर्नु हाम्रो उत्तरदायित्व हो । हामीले नेपाल लेखापरीक्षणमान अनुसार लेखापरीक्षण सम्पन्न गरेका छौं । सो लेखापरीक्षणमान अनुसार वित्तीय विवरणहरू सारभूत रूपमा घुटिपूर्ण प्रस्तुति रहित छु भन्ने कुरामा उचित रूपमा आश्रय हुनका लागि लेखापरीक्षण गराउनु नैतिक आवश्यकताको परिपालना तथा लेखापरीक्षणको योजना तर्जुमा गरी लेखापरीक्षण सम्पन्न गर्नु पर्दछ ।

लेखापरीक्षण अन्तर्गत वित्तीय विवरणहरूमा उल्लेख गरिएका रकमहरू तथा खुलस्त गरिएका कुराहरूको लेखापरीक्षणको प्रमाण प्राप्त गर्ने कार्यविधिहरू सम्पादन गर्नु पर्दछ । यसरी छनौट गरिएको कार्यविधिहरू लेखापरीक्षणको व्यावसायिक चिन्तक तथा वित्तीय विवरणहरू सारभूत रूपमा जालसाजी वा घुटिबाट हुनसक्ने घुटिपूर्ण प्रस्तुतिको जोखिम मूल्याङ्कनमा निर्भर हुन्छ । उक्त जोखिम मूल्याङ्कन गराउनु आन्तरिक नियन्त्रण प्रणालीको प्रभावकारीतामाथि राय व्यक्त गर्ने उद्देश्यले तनहुँ सो अवस्थामा उपयुक्त हुने लेखापरीक्षण कार्यविधिहरू तर्जुमा पार्नुका लागि लेखापरीक्षणको निकायको वित्तीय विवरणको तयारी र सही प्रस्तुतिकरणसंग सम्बन्धित आन्तरिक नियन्त्रणको मूल्याङ्कन गर्नु पर्दछ । व्यवस्थापनले प्रयोग गरेको लेखापरीक्षणको उपयुक्तता तथा लेखा अनुमानको औचित्यता साथै वित्तीय विवरणहरूको समष्टीगत प्रस्तुतिकरणको मूल्याङ्कन पनि लेखापरीक्षणमा समावेश हुन्छ ।

हामी विश्वस्त छौं कि हामीले प्राप्त गरेका लेखापरीक्षण प्रमाणहरूले हाम्रो राय व्यक्त गर्नेको लागि पर्याप्त र उपयुक्त आधार प्रदान गरेका छन् ।

राय

४. हाम्रो रायमा सधैँ सन्दर्भहरूमा वित्तीय विवरणहरूले २०७१ आषाढ ३२ (१६ जुलाई २०१४) को एनएलजी इन्व्हेस्टमेन्ट्स कम्पनी लिमिटेडको वित्तीय अवस्था, यसको वित्तीय कार्यसम्पादन र सो मितिमा अन्त्य भएको आर्थिक वर्षको संचालन नीतिज्ञा र नगद प्रवाहको प्रभावित कानूनका अधिनमा रही लागू गर्न सकिने हदसम्म नेपाल लेखापरीक्षण अनुसार यथावत चित्रण गर्दछ र कम्पनी ऐन २०६३, विमा ऐन २०४९ र विमा समितिको निर्देशन अनुसार तयार गरिएको छ ।

अन्य कानूनी तथा नियमहरूको व्यवस्था सम्बन्धमा प्रतिवेदन

५. हाम्रो रायमा र हामीले जाने बुझेसम्म तथा हामीलाई प्राप्त सूचना तथा स्पष्टीकरणको आधारमा हामी निम्न राय व्यक्त गर्दछौं कि :

क) हामीले लेखापरीक्षण सम्पन्न गर्न आवश्यक हुनेका सूचना तथा स्पष्टीकरणहरू सम्पूर्ण रूपमा पाएका छौं ।

ख) हामीले लेखापरीक्षण गरेका क्षेत्रहरूको आधारमा हाम्रो रायमा, कम्पनीको हिसाब किताब ऐन बमोजिम ठीकसँग राखिएको छ ।

ग) कम्पनीले विमा ऐन २०४९ अनुसार विमा शुल्क आम्दानी नगद प्राप्तीको आधारमा लेखाइत गरेको छ जुन नेपाल लेखापरीक्षण अनुसार छैन ।

घ) यो प्रतिवेदनसंग सम्बन्धित संलग्न बालसात, नाफा नोक्सान हिसाब, स्वामित्व अंशमा भएको परिवर्तन विवरण, नगद प्रवाह विवरण र संलग्न अनुसूचिहरू विमा समितिले तोकेको ढाँचा र तरिका अनुसार तयार गरिनुका साथै कम्पनीले राखेको हिसाब किताब, बहीखाता बेस्ता र लेखासंग दुरुस्त रहेका छन् ।

ङ) कम्पनीको संचालक समिति वा त्यसका सदस्य वा कुनै प्रतिनिधि वा कुनै पदाधिकारी वा कुनै कर्मचारीले प्रचलित कानून विपरित कुनै कार्य गरेको वा कम्पनीको सम्यति हिनार्थिन गरेको वा कम्पनीको हानी नोक्सानी गरे गराएको हाम्रो जानकारीमा आएन ।

च) कम्पनीको शाखाहरूबाट प्राप्त विवरणहरू स्वतन्त्र लेखापरीक्षण नगरिएको भएता पनि हाम्रो लेखापरीक्षणको लागि पर्याप्त थिए ।

  
 वि.ए. राजेश पौडेल  
 साझेदार

स्थान: काठमाडौं  
मिति: २०७१/०७/२८

२०७१ आषाढ मसान्तको वासलात

क्र.सं.	विवरण	अनुसूची	वस वर्ष	गत वर्ष
<b>धोत</b>				
१	चुक्ता पूजा	१३	२९,७०,००,०००	२७,००,००,०००
२	जगेडा तथा कोष	१४	९,३८,९७,२१३	६,३०,३१,८३५
३	बीमा कोष	१२	२७,५२,०४,३९२	१८,८४,५६,९३८
४	महा-विपत्ती जगेडा	१५	१,१७,४५,३०३	१५,००,०००
५	तिर्न बाँकी वीर्धकालिन अन्न तथा सापटी	१६	-	-
<b>कुल धोत</b>			<b>६७,७८,४६,९०८</b>	<b>५२,२९,८८,७७३</b>
<b>उपयोग</b>				
६	स्थिर सम्पत्ती (खुद)	१७	१,०३,७१,२०४	१,०१,५१,५८७
७	वीर्धकालिन लगानी	१८	१९,४१,७२,७०९	१९,६३,७२,०७५
८	वीर्धकालिन कर्जा	२०	२,००,७५,३९२	१,९६,७७,८२१
<b>चालु सम्पत्ती कर्जा तथा पैशकीहरु :</b>				
९	नगद तथा बैंक मौज्जात	१९	९,५०,६६,७११	८,०४,८६,२७०
१०	अल्पकालिन लगानी	१८	८७,६८,८६,४०४	७८,०६,९३,१८७
११	अल्पकालिन कर्जा	२०	२९,२२,०४२	२९,९४,६३०
१२	अन्य सम्पत्ती	२१	१५,९९,७८,७८४	१२,१७,५७,०४५
<b>जम्मा (क) (९+१०+११+१२)</b>			<b>१,९३,४८,५३,९४१</b>	<b>१,८५,१९,९९,१३२</b>
<b>चालु दायित्व तथा व्यवस्थाहरु :</b>				
१३	चालु दायित्व	२२	११,५८,११,१४१	१७,५३,८८,४५८
१४	असमाप्त जोखिम बापत व्यवस्था	२३	२३,५६,५८,५३०	१९,४४,६५,०९२
१५	मुक्तानी हुन बाँकी बाँकी बापत व्यवस्था	६	१४,९१,०८,९५२	१५,१५,३८,२८९
१६	अन्य व्यवस्था	२३क	१८,१२,५०,१८१	१६,९३,१३,५४९
<b>जम्मा (ख) (१३+१४+१५+१६)</b>			<b>६८,१८,२८,८०४</b>	<b>६९,०७,०५,३८८</b>
<b>खुद चालु सम्पत्ती (ग) = (क) - (ख)</b>			<b>४५,३०,२५,१३७</b>	<b>२९,५२,२५,७४४</b>
१८	अपलेखन वा समायोजन हुन बाँकी विविध सचर्चहरु	२४	२,०२,४६६	१५,६१,५४६
१९	नाफा नोक्सान हिसाबबाट सारेको नोक्सान	-	-	-
<b>२० कुल उपयोग (६+७+८+१७+१८+१९)</b>			<b>६७,७८,४६,९०८</b>	<b>५२,२९,८८,७७३</b>

संभावित दायित्वहरु २ अनुसूची ६ तथा १२ देखि २६ पर्यन्तका अभिन्न अंग हुन् ।

संभावित दायित्वहरु :

विवरण	वस वर्ष	गत वर्ष
चुक्ता वा मुक्तानी हुन बाँकी लगानी	-	-
प्रत्याभूति प्रतिबद्धता	-	-
बीमालेख अन्तगत भन्दा बाहेकबाट बीमक उपर बाँकी परेको तर बीमकले दायित्व स्वीकार नगरेको	-	-
बीमकले वा बीमकको तर्फबाट दिइएको म्याग्नेटी	-	-
अन्य विवरण खुलाउने	-	-
कम्पनी माथि गरेको दाबी सम्बन्धी मुद्दाहरु बापतको संभावित दायित्वहरु तर कम्पनीले दायित्व स्वीकार नगरेको	४५,९१,३०८	३१,५८,०८०
<b>जम्मा</b>	<b>४५,९१,३०८</b>	<b>३१,५८,०८०</b>

बिजय बहादुर शाह प्रमुख कार्यकारी अधिकृत  
 कुश प्रसाद मस्ती अध्यक्ष  
 संजय बहादुर शाह संचालक  
 धुवनेश्वर प्रसाद शाह संचालक  
 अनमोल सिंह संचालक  
 संलग्न प्रतिवेदनको आधारमा,  
 सि.ए. राजेश पौडेल साभेदार  
 पि.एन. शेठ एण्ड कम्पनी चार्टर्ड एकाउन्टेन्ट्स  
 मिति: २०७१/०७/२७  
 स्थान: काठमाडौं

आर्थिक वर्ष २०७०/७१ को नाफा नोक्सान हिसाब

क्र.सं.	विवरण	अनुसूची	वस वर्ष	गत वर्ष
<b>आम्दानी</b>				
१	आय व्यय हिसाबबाट सारेको नाफा / (नोक्सान)	७	२४,१५,९२,२११	२१,७५,५८,५६८
२	लगानी कर्जा तथा अन्यबाट आय	२	४,६२,७४,९९८	३,२७,४६,७९८
३	व्यवस्था फिर्ता	८	१८,८७,३७६	१,०२,२६,२१९
४	अन्य आम्दानी (विवरण खुलाउने)	-	-	-
<b>जम्मा आम्दानी (क)</b>			<b>३८,६६,०४,५८५</b>	<b>२६,०५,३१,५८५</b>
<b>खर्च</b>				
५	व्यवस्थापन खर्च	५	१,१५,५३,०२०	९९,४६,६७२
६	अपलेखन खर्च	९	८९,८८०	६६,२८,३७३
७	शेयर सम्बन्धी खर्च	९क	८,०७,१०९	३३,५२,४०७
८	अन्य खर्चहरु	१०	-	-
९	नोक्सानीको लागि व्यवस्था	११	५२,३३,९९२	१,६१,३८५
१०	कर्मचारी आवास व्यवस्था	-	-	-
११	कर्मचारी बोनस व्यवस्था	-	२,४५,७६,७८१	२,१६,१७,७८७
१२	समायोजित आयकर (अ) = (आ) - (इ)	-	७,४६,५९,३५२	६,६६,७२,४८७
	आ। आयकर	-	७,३९,९८,८९६	६,५२,९७,११३
	इ। स्थगनकर सम्पत्ति / (दायित्व)	-	(६,६०,४५६)	(१३,७५,३७४)
<b>जम्मा खर्च (ख)</b>			<b>१९,६९,२०,१३४</b>	<b>१०,८३,७९,११९</b>
<b>खुद नाफा-नोक्सान (ग) = (क) - (ख)</b>			<b>१७,२८,३४,४५१</b>	<b>१५,२१,५२,४७४</b>
१३	(क) बीमा कोषमा सारेको	१२	८,६७,४७,४५४	७,६७,६३,९२४
	(ख) बीमा जगेडामा सारेको	१४	-	-
१४	अघिल्लो वर्षसँग सम्बन्धित खर्च	-	-	-
१५	अघिल्लो वर्षबाट सारिएको नाफा / (नोक्सान)	-	३,१३,६६,०३६	१,१९,४४,२१३
<b>बँटफाँटको लागि उपलब्ध रकम</b>			<b>११,७४,५३,०३३</b>	<b>८,७३,३२,७६३</b>
१६	(क) स्थगन कर जगेडा	१४	६,६०,४५६	१३,७५,३७४
	(ख) पूँजीगत जगेडा	१४	-	-
	(ग) विशेष जगेडा	१४	-	-
	(घ) अन्य जगेडा (विवरण खुलाउने)	१४	-	-
	(ङ) प्रस्तावित लाभोश	-	-	-
	(आ) बोनस शेयर	१४	(४,४५,५०,०००)	(२,७०,००,०००)
	(अ) नगद लाभोश	२३क	(१,७९,७६,३१६)	(२,९८,४२,१०१)
	(छ) महा-विपत्ती जगेडा	१५	(१,०२,४५,३०३)	(५,००,०००)
<b>१७ वासलातमा सारेको नाफा / (नोक्सान)</b>			<b>४,५३,४१,८७०</b>	<b>३,९३,६६,०३६</b>

अनुसूची २, ५ तथा ७ देखि १२, १४ र १५ सम्म वसका अभिन्न अंग हुन् ।

बिजय बहादुर शाह प्रमुख कार्यकारी अधिकृत  
 कुश प्रसाद मस्ती अध्यक्ष  
 संजय बहादुर शाह संचालक  
 धुवनेश्वर प्रसाद शाह संचालक  
 अनमोल सिंह संचालक  
 संलग्न प्रतिवेदनको आधारमा,  
 सि.ए. राजेश पौडेल साभेदार  
 पि.एन. शेठ एण्ड कम्पनी चार्टर्ड एकाउन्टेन्ट्स  
 मिति: २०७१/०७/२७  
 स्थान: काठमाडौं

आवण १, २०७० देखि आषाढ ३२, २०७१ सम्मको नगद प्रवाहको विवरण

क्र.सं.	विवरण	यस वर्ष	गत वर्ष
<b>क कारोबार संचालनबाट नगद प्रवाह :</b>			
	बीमा शुल्क आम्दानी	७८,५४,३२,७३८	६५,०८,४५,३६४
	पुनर्बीमा शुल्क आम्दानी	१,३७,६६,९९५	५५,२५,८४२
	पुनर्बीमा कमिशन आम्दानी	६,९१,६०,१३८	५,५४,४३,३५२
	अन्य प्रत्यक्ष आम्दानी	१,४०,५६,०९६	१,६१,८३,३४१
	पुनर्बीमकबाट प्राप्त राशी रिक्तभरी	६,८६,०८,१०९	३,३८,०२,७७५
	पुनर्बीमा शुल्क मुक्तानी	(४०,२७,१९,४४६)	(३३,३२,९८,२८७)
	पुनर्बीमा कमिशन मुक्तानी	(३२,८७,००४)	(१५,०४,०५८)
	अधिकता कमिशन मुक्तानी	(५,१६,७९,०६७)	(४,६५,०९,०७२)
	राशी मुक्तानी	(२३,१९,३७,९२९)	(२६,४०,४४,८१४)
	सेवा शुल्क मुक्तानी	(३४,०८,४६८)	(३४,२१,९३०)
	व्यवस्थापन खर्च मुक्तानी	(१०,९२,२४,३६६)	(१०,०२,८९,००९)
	कर्मचारी बोनस मुक्तानी	(२,१६,१७,७८७)	(२,४२,२१,२५८)
	आयकर मुक्तानी	(९,७८,७०,५४९)	(५,८७,४२,९४९)
	चासु सम्पत्तिमा (वृद्धि)/कमी	(४९,४९,६६९)	(२,०९,१६,२७६)
	चासु दायित्वमा (वृद्धि)/कमी	६०,९७,९०४	१०,०१,४८,३२९
	<b>कारोबार संचालनबाट खर्च नगद प्रवाह (क)</b>	<b>३,२४,२७,६२५</b>	<b>८०,०१,३५०</b>
<b>ख लगानी गतिविधिबाट नगद प्रवाह</b>			
	स्थिर सम्पत्तिमा (वृद्धि)/कमी	(२६,२०,१५०)	(१९,३८,२८९)
	सरकारी र सरकारीको ब्रामानत प्राप्त सेक्युरिटीमा लगानीमा (वृद्धि)/कमी	६,८१,२५,०००	३,००,००,०००
	बैंक तथा वित्तीय संस्थाको मुद्दनी निक्षेपमा लगानीमा (वृद्धि)/कमी	(४,५५,००,०००)	(१८,९०,००,०००)
	बैंक तथा वित्तीय संस्थाको अन्य निक्षेप लगानीमा (वृद्धि)/कमी	(२,९७,४३,२१७)	६,८६,२२२
	ट्रस्टी शेयर लगानीमा (वृद्धि)/कमी	(२,८१,८५,४२७)	२५,७९,९०५
	अर्थात्कार शेयर/ट्रिब्युनलमा लगानीमा (वृद्धि)/कमी	(३,५९,८०,०००)	(३३,६४,०००)
	अन्य लगानीमा (वृद्धि)/कमी	-	-
	पेशकी तथा कर्जा (वृद्धि)/कमी	(३,२४,९८३)	३७,३३,५७४
	मुक्तानी प्राप्त व्याज आम्दानी (लगानीमा)	८,२०,१८,८४९	७,६९,४०,६०३
	मुक्तानी प्राप्त डिभिडेन्ड	३,९४,८२१	५,१२,८२४
	भाडा आम्दानी	-	-
	मुक्तानी प्राप्त व्याज आम्दानी (कर्जांमा)	४,१९,२८५	४,१२,१४६
	अन्य अप्रत्यक्ष आम्दानी	१०,४०,२७७	१,४०,६०,८३६
	<b>लगानी गतिविधिबाट खर्च नगद प्रवाह (ख)</b>	<b>९,४,३६,३५५</b>	<b>(६,५३,७६,१६९)</b>
<b>ग वित्तीय धोत कारोबारबाट नगद प्रवाह</b>			
	शेयरबाट प्राप्त रकम	-	६,७५,००,०००
	निर्णय वांछी सापटीमा (वृद्धि)/कमी	-	-
	अन्यकार्यक्रम ऋणमा (वृद्धि)/कमी	-	१८,००,०००
	ऋण सापटीमा व्याज मुक्तानी	-	(१,९७,४३२)
	शांशाश मुक्तानी	(२,७२,८३,५३९)	-
	<b>वित्तीय धोत कारोबारबाट खर्च नगद प्रवाह (ग)</b>	<b>(२,७२,८३,५३९)</b>	<b>६,५५,०२,५६८</b>
	<b>यस वर्षको सम्पूर्ण गतिविधिबाट खर्च नगद प्रवाह = (क)+(ख)+(ग)</b>	<b>१,४५,८०,४४१</b>	<b>८१,२७,७४९</b>
	नगद तथा बैंकमा रहेको शुरु मौज्दात	८,०४,८६,२७०	७,२३,५८,५२१
	<b>नगद तथा बैंकमा रहेको अन्तिम मौज्दात</b>	<b>९,५०,६६,७११</b>	<b>८,०४,८६,२७०</b>

विजय बहादुर शाह प्रमुख कार्यकारी अधिकृत	कुश प्रसाद मन्सी अध्यक्ष	संजय बहादुर शाह संचालक	धुवनेश्वर प्रसाद शाह संचालक	अनमोल सिंह संचालक	सलमन प्रतिवेदनको आधारमा,
अनिस शेख संचालक	गौतम प्रसाद खनाल संचालक	राजेश उपाध्याय संचालक	प्रा. डा. हेमराज सुवेदी संचालक	मनोज शेख सहायक महाप्रबन्धक	सि.ए. राजेश पौडेल सामंशर पि.एन.शेख एण्ड कम्पनी चाटर्ड एकाउन्टेन्ट्स
मिति: २०७१/०७/२७ स्थान: काठमाडौं					

आर्थिक वर्ष २०७०/७१ मा इक्विटीमा भएको परिवर्तन सम्बन्धी विवरण

विवरण	शुरु मुद्दा	वर्धित भाग-नोक्सान	प्रभावीकृत शेयर शेयर	बीमा अडवा	पुँजीगत अडवा	वित्तीय साहायता	अन्य अडवा	समाप्त मुद्दा	कुल रकम
शुरु मुद्दा	२७,००,००,०००	३,१३,६६,०३६	२,७०,००,०००	६,०२,७९७	१,४७,९१५	-	१०,१५,६७३	३९,४९,१५१	४३,२९,८८,७७६
पुनर्बीमको आर्थिक वर्षको आरम्भिक	२,७०,००,०००	-	(२,७०,००,०००)	-	-	-	-	-	-
बीमामा शेयरमा लागू लाभ/हानि	-	-	-	-	-	-	-	-	-
आयकर आरक्षण	-	-	-	-	-	-	-	-	-
आयकर आरक्षण	-	-	-	-	-	-	-	-	-
प्रभावीकृत शेयर	-	-	१,७२,६३,४५१	-	-	-	-	१,७२,६३,४५१	-
बीमा कोषमा सारको	-	-	-	(६,६७,४७,४४६)	-	-	-	(६,६७,४७,४४६)	-
महा-विपत्ती बर्गबाट प्राप्त राशी	-	-	-	(१,०२,५५,३०३)	-	-	-	(१,०२,५५,३०३)	-
प्रभावीकृत शेयर	-	-	४,५५,४०,०००	-	-	-	-	४,५५,४०,०००	-
स्वयं कर अर्वाबाट प्राप्त	-	-	-	-	-	-	-	-	-
अन्तिम मौज्दात	२९,७०,००,०००	४,५३,४३,६९५	४,५५,४०,०००	८,०२,७९७	३,४७,९१५	-	२०,५४,४९१	४९,७९,९३८	५९,७९,९३८

विजय बहादुर शाह प्रमुख कार्यकारी अधिकृत	कुश प्रसाद मन्सी अध्यक्ष	संजय बहादुर शाह संचालक	धुवनेश्वर प्रसाद शाह संचालक	अनमोल सिंह संचालक	सलमन प्रतिवेदनको आधारमा,
अनिस शेख संचालक	गौतम प्रसाद खनाल संचालक	राजेश उपाध्याय संचालक	प्रा. डा. हेमराज सुवेदी संचालक	मनोज शेख सहायक महाप्रबन्धक	सि.ए. राजेश पौडेल सामंशर पि.एन.शेख एण्ड कम्पनी चाटर्ड एकाउन्टेन्ट्स
मिति: २०७१/०७/२७ स्थान: काठमाडौं					

**आर्थिक वर्ष २०७०/७१ को एकिकृत आय व्यय हिसाब**

क्र.सं.	विवरण	अनुसूची	वसत वर्ष	रकम (र.) गत वर्ष
<b>आय</b>				
१	बीमाशुल्क (सूद)	१	४६,७४,०६,०६४	३६,५६,६१,२१३
२	पुनर्बीमा कमिशन आय		६,९१,६०,१३६	४,५४,४३,३५२
३	लगानी, कर्जा तथा अन्यबाट आय	२	४,९१,६७,५३७	४,६७,१४,५६३
४	अन्य प्रत्यक्ष आय		१,४०,५६,०९६	१,६१,६३,३४१
५	आर्थिक वर्षको शुरूको भुक्तानी हुन बाँकी दाबी बापत व्यवस्था		१५,१५,३६,२६९	२१,३६,०७,६६३
६	आर्थिक वर्षको शुरूको असमाप्त जोखिम बापत व्यवस्था		१९,२५,०९,६०६	२०,१४,६७,४२६
<b>जम्मा आय (क)</b>			<b>९४,३६,३७,७५०</b>	<b>९३,११,१७,७६०</b>
<b>व्यय</b>				
७	दाबी भुक्तानी (सूद)	३	१६,३३,२९,६२०	२३,०२,४२,०३९
८	अभिकर्ता कमिशन		५,४०,०२,७६२	४,३९,९६,१९४
९	पुनर्बीमा कमिशन खर्च		३२,६७,००४	१५,०४,०५६
१०	सेवा शुल्क (सूद)	४	४६,७४,०६०	३६,५६,६१३
११	अन्य प्रत्यक्ष खर्च		१,६२,६९३	६१,१६४
१२	व्यवस्थापन खर्च	५	१०,३९,७७,१६४	६,९४,२०,०४७
१३	आर्थिक वर्षको अन्त्यमा भुक्तानी हुन बाँकी दाबी बापत व्यवस्था	६	१४,९१,०६,९५२	१५,१५,३६,२६९
१४	आर्थिक वर्षको अन्त्यमा असमाप्त जोखिम बापत व्यवस्था		२३,३७,०३,०४४	१९,२६,४०,६०६
<b>जम्मा व्यय (ख)</b>			<b>७१,२२,४५,५३९</b>	<b>७१,३५,५९,२१२</b>
१५	नाफा नोक्सान हिसाबमा सारको बचत (नोक्सान) = (क) - (ख)		<b>२४,१४,९२,२११</b>	<b>२१,७५,५८,५६८</b>

अनुसूची १ देखि ६ सम्म यसका अभिलेख अंग हुन् ।

विजय बहादुर शाह प्रमुख कार्यकारी अधिकृत  
 कुरु प्रसाद मन्नी अध्यक्ष  
 संजय बहादुर शाह संचालक  
 भुवनेश्वर प्रसाद शाह संचालक  
 अनमोल सिंह संचालक  
 सलग्न प्रतिवेदनको आधारमा,  
 अनिल श्रेष्ठ संचालक  
 रौतम प्रसाद खनाल संचालक  
 राजेश उपाध्याय संचालक  
 प्रा. डा. हेमराज सुवेदी संचालक  
 मनोज श्रेष्ठ सहायक महाप्रबन्धक  
 सि.ए. राजेश पौडेल सार्भकार  
 पि.एल. श्रेष्ठ एण्ड कम्पनी चार्टर्ड एकाउन्टेन्ट्स  
 मिति: २०७१/०७/२७  
 स्थान: काठमाडौं

**आर्थिक वर्ष २०७०/७१ को अग्नि बीमाको आय व्यय हिसाब**

क्र.सं.	विवरण	अनुसूची	वसत वर्ष	रकम (र.) गत वर्ष
<b>आय</b>				
१	बीमाशुल्क (सूद)	१	७,९७,०४,७६५	२,२६,४९,६९७
२	पुनर्बीमा कमिशन आय		२,५६,५६,६०२	२,७६,३३,४७५
३	लगानी, कर्जा तथा अन्यबाट आय	२	९४,४७,७६५	५३,९६,५७२
४	अन्य प्रत्यक्ष आय		३६,२९,९६१	१,२२,९९,३२४
५	आर्थिक वर्षको शुरूको भुक्तानी हुन बाँकी दाबी बापत व्यवस्था		६२,६२,१५९	३९,१७,९६३
६	आर्थिक वर्षको शुरूको असमाप्त जोखिम बापत व्यवस्था		१,१४,२४,६४९	१,०९,२२,६११
<b>जम्मा आय (क)</b>			<b>१३,६४,४६,१४१</b>	<b>६,३२,२१,६६२</b>
<b>व्यय</b>				
७	दाबी भुक्तानी (सूद)	३	३६,२५,२०३	२५,६३,९७१
८	अभिकर्ता कमिशन		१,२०,६५,७६९	६१,५१,९३५
९	पुनर्बीमा कमिशन खर्च		१६,५६,४४९	१२,४५,१६९
१०	सेवा शुल्क (सूद)	४	७,९७,०४,७६५	२,२६,४९,७
११	अन्य प्रत्यक्ष खर्च		६६,२६४	४१,१६५
१२	व्यवस्थापन खर्च	५	२,०६,७६,६०३	१,३९,१०,२६५
१३	आर्थिक वर्षको अन्त्यमा भुक्तानी हुन बाँकी दाबी बापत व्यवस्था	६	५०,६५,५५३	६२,६२,१५९
१४	आर्थिक वर्षको अन्त्यमा असमाप्त जोखिम बापत व्यवस्था		३,९६,५२,३९३	१,१४,२४,६४९
<b>जम्मा व्यय (ख)</b>			<b>६,४२,६९,२६२</b>	<b>४,३६,६६,०१०</b>
१५	नाफा नोक्सान हिसाबमा सारको बचत (नोक्सान) = (क) - (ख)		<b>७,२१,७६,८७९</b>	<b>३,९६,५५,६५२</b>

अनुसूची १ देखि ६ सम्म यसका अभिलेख अंग हुन् ।

विजय बहादुर शाह प्रमुख कार्यकारी अधिकृत  
 कुरु प्रसाद मन्नी अध्यक्ष  
 संजय बहादुर शाह संचालक  
 भुवनेश्वर प्रसाद शाह संचालक  
 अनमोल सिंह संचालक  
 सलग्न प्रतिवेदनको आधारमा,  
 अनिल श्रेष्ठ संचालक  
 रौतम प्रसाद खनाल संचालक  
 राजेश उपाध्याय संचालक  
 प्रा. डा. हेमराज सुवेदी संचालक  
 मनोज श्रेष्ठ सहायक महाप्रबन्धक  
 सि.ए. राजेश पौडेल सार्भकार  
 पि.एल. श्रेष्ठ एण्ड कम्पनी चार्टर्ड एकाउन्टेन्ट्स  
 मिति: २०७१/०७/२७  
 स्थान: काठमाडौं

**आर्थिक वर्ष २०७०/७१ को सामुद्रिक बीमाको आय व्यय हिसाब**

क्र.सं.	विवरण	अनुसूची	रकम (रु.)	
			यस वर्ष	गत वर्ष
<b>आय</b>				
१	बीमाशुल्क (खुद)	१	४०,३१,५५७	२३,२३,०९५
२	पुनर्बीमा कमिशन आय		२१,१९,७६८	१४,४२,८१४
३	सगानी, कर्जा तथा अन्यबाट आय	२	७,१५,२३३	५,२५,६८६
४	अन्य प्रत्यक्ष आय		२,२२,३०१	४,५०९
५	आर्थिक वर्षको शुरुको भुक्तानी हुन बाँकी दावी बापत व्यवस्था		९३,५९५	-
६	आर्थिक वर्षको शुरुको असमाप्त जोखिम बापत व्यवस्था		८,३०,५४६	५,३०,७९३
<b>जम्मा आय (क)</b>			<b>८०,१३,०००</b>	<b>४८,२६,८९७</b>
<b>व्यय</b>				
७	दावी भुक्तानी (खुद)	३	३,०४,८८२	१,८४,५०१
८	अभिकर्ता कमिशन		६,५१,१७५	४,६६,२८५
९	पुनर्बीमा कमिशन खर्च		७३,०६४	५६,६५८
१०	सेवा शुल्क (खुद)	४	४०,३१५	२३,२३१
११	अन्य प्रत्यक्ष खर्च		३,१५७	२,५०१
१२	व्यवस्थापन खर्च	५	१२,९६,६२९	८,४९,३३४
१३	आर्थिक वर्षको अन्त्यमा भुक्तानी हुन बाँकी दावी बापत व्यवस्था	६	४,५५,४६४	९३,५९५
१४	आर्थिक वर्षको अन्त्यमा असमाप्त जोखिम बापत व्यवस्था		२०,१५,७७९	११,६१,५४८
<b>जम्मा व्यय (ख)</b>			<b>४८,४०,४६५</b>	<b>२८,३७,६५३</b>
१५	नाफा नोक्सान हिसाबमा सारेको बचत (नोक्सान) = (क) - (ख)		३१,७२,५३५	१९,८९,२४४

अनुसूची १ देखि ६ सम्म यसका अभिन्न अंग हुन् ।

विजय बहादुर शाह प्रमुख कार्यकारी अधिकृत  
 कुश प्रसाद मस्ती अध्यक्ष  
 संजय बहादुर शाह संचालक  
 भुवनेश्वर प्रसाद शाह संचालक  
 अनमोल सिंह संचालक  
 सल्लन प्रतिवेदनको आधारमा,  
 अनिल श्रेष्ठ संचालक  
 गौतम प्रसाद खनाल संचालक  
 राजेश उपाध्याय संचालक  
 प्रा. डा. हेमराज सुवेदी संचालक  
 मनोज श्रेष्ठ सहायक महाप्रबन्धक  
 सि.ए. राजेश पौडेल सार्कोडर  
 पि.एन. श्रेष्ठ एण्ड कम्पनी चार्टर्ड एकाउन्टेन्ट्स  
 मिति: २०७१/०७/२७  
 स्थान: काठमाडौं

**आर्थिक वर्ष २०७०/७१ को मोटर बीमाको आय व्यय हिसाब**

क्र.सं.	विवरण	अनुसूची	रकम (रु.)	
			यस वर्ष	गत वर्ष
<b>आय</b>				
१	बीमाशुल्क (खुद)	१	३३,४५,१३,१३६	३२,३३,२४,६०२
२	पुनर्बीमा कमिशन आय		६९,७५,७०२	५८,०८,३७४
३	सगानी, कर्जा तथा अन्यबाट आय	२	४,२९,२४,६४१	४,७२,३१,६१५
४	अन्य प्रत्यक्ष आय		१,००,०३,८१४	-
५	आर्थिक वर्षको शुरुको भुक्तानी हुन बाँकी दावी बापत व्यवस्था		१४,३२,१९,७८७	२०,७२,०६,६८५
६	आर्थिक वर्षको शुरुको असमाप्त जोखिम बापत व्यवस्था		१६,१६,६२,३०१	१७,७३,०२,१६३
<b>जम्मा आय (क)</b>			<b>६९,९२,९९,३८१</b>	<b>७६,०८,७३,४३९</b>
<b>व्यय</b>				
७	दावी भुक्तानी (खुद)	३	१४,२७,३१,२०२	२२,२८,७२,९५६
८	अभिकर्ता कमिशन		२,३४,०७,२०६	२,२३,२७,०३०
९	पुनर्बीमा कमिशन खर्च		३,५३४	-
१०	सेवा शुल्क (खुद)	४	३३,४५,१३१	३२,३३,२४६
११	अन्य प्रत्यक्ष खर्च		४३१	-
१२	व्यवस्थापन खर्च	५	५,७०,८१,३५४	५,६१,५६,८८१
१३	आर्थिक वर्षको अन्त्यमा भुक्तानी हुन बाँकी दावी बापत व्यवस्था	६	१३,१२,५३,०१८	१४,३२,१९,७८७
१४	आर्थिक वर्षको अन्त्यमा असमाप्त जोखिम बापत व्यवस्था		१६,७२,५६,५६८	१६,१६,६२,३०१
<b>जम्मा व्यय (ख)</b>			<b>५२,४०,७८,४४४</b>	<b>६०,९४,७२,२०१</b>
१५	नाफा नोक्सान हिसाबमा सारेको बचत (नोक्सान) = (क) - (ख)		१७,५२,२०,९३७	१५,१४,०१,२३८

अनुसूची १ देखि ६ सम्म यसका अभिन्न अंग हुन् ।

विजय बहादुर शाह प्रमुख कार्यकारी अधिकृत  
 कुश प्रसाद मस्ती अध्यक्ष  
 संजय बहादुर शाह संचालक  
 भुवनेश्वर प्रसाद शाह संचालक  
 अनमोल सिंह संचालक  
 सल्लन प्रतिवेदनको आधारमा,  
 अनिल श्रेष्ठ संचालक  
 गौतम प्रसाद खनाल संचालक  
 राजेश उपाध्याय संचालक  
 प्रा. डा. हेमराज सुवेदी संचालक  
 मनोज श्रेष्ठ सहायक महाप्रबन्धक  
 सि.ए. राजेश पौडेल सार्कोडर  
 पि.एन. श्रेष्ठ एण्ड कम्पनी चार्टर्ड एकाउन्टेन्ट्स  
 मिति: २०७१/०७/२७  
 स्थान: काठमाडौं



**आर्थिक वर्ष २०७०/७१ को इन्जिनियरिङ्ग बीमाको आय व्यय हिसाब**

क्र.सं.	विवरण	अनुसूची	यस वर्ष	गत वर्ष
<b>आय</b>				
१	बीमाशुल्क (खुद)	१	८७,८५,८५६	१५,१०,७४९
२	पुनर्बीमा कमिशन आय		७६,०४,९६४	१०,९५,८४५
३	सगानी, कर्जा तथा अन्यबाट आय	२	१०,८७,४३१	२,९८,०१३
४	अन्य प्रत्यक्ष आय		-	४७,०६७
५	आर्थिक वर्षको शुरुको भुक्तानी हुन बाँकी दावी बापत व्यवस्था		९,८३,४०८	१०,८९,३४७
६	आर्थिक वर्षको शुरुको असमाप्त जोखिम बापत व्यवस्था		७,५५,३७५	४,७२,८५५
<b>जम्मा आय (क)</b>			<b>१,९२,१७,०३४</b>	<b>४५,१३,८७६</b>
<b>व्यय</b>				
७	दावी भुक्तानी (खुद)	३	७,०६,५८३	६,४१,५८९
८	अभिकर्ता कमिशन		४०,७७,२९७	४,८३,८४८
९	पुनर्बीमा कमिशन खर्च		११,७९,८४४	८७,६७२
१०	सेवा शुल्क (खुद)	४	८७,८५९	१५,१०८
११	अन्य प्रत्यक्ष खर्च		६२,१८८	४,४१३
१२	व्यवस्थापन खर्च	५	४२,२०,१८०	७,५६,५९२
१३	आर्थिक वर्षको अन्त्यमा भुक्तानी हुन बाँकी दावी बापत व्यवस्था	६	२८,७७,४६२	९,८३,४०८
१४	आर्थिक वर्षको अन्त्यमा असमाप्त जोखिम बापत व्यवस्था		४३,९२,९२८	७,५५,३७५
<b>जम्मा व्यय (ख)</b>			<b>१,७६,०४,३४१</b>	<b>३७,२८,००५</b>
१५	नाफा नोक्सान हिसाबमा सारेको बचत / (नोक्सान) = (क) - (ख)		<b>१६,१२,६९३</b>	<b>७,८५,८७१</b>

अनुसूची १ देखि ६ सम्म यसका अभिन्न अंग हुन् ।

विजय बहादुर शाह प्रमुख कार्यकारी अधिकृत  
 कुश प्रसाद मन्नी अध्यक्ष  
 संजय बहादुर शाह संचालक  
 भुवनेश्वर प्रसाद शाह संचालक  
 अनमोल सिंह संचालक  
 सन्तन प्रतिवेदनको आधारमा,  
 अनिम श्रेष्ठ संचालक  
 गौराम प्रसाद खनाल संचालक  
 राजेश उपाध्याय संचालक  
 डा. डा. हेमराज सुवेदी संचालक  
 मनोज श्रेष्ठ सहायक महाप्रबन्धक  
 सि.ए. राजेश पौडेल सार्कटार  
 पि.एल.श्रेष्ठ एण्ड कम्पनी चार्टर्ड एकाउन्टेन्ट्स

मिति: २०७१/०७/२७  
 स्थान: काठमाडौं

**आर्थिक वर्ष २०७०/७१ को विविध बीमाको आय व्यय हिसाब**

क्र.सं.	विवरण	अनुसूची	यस वर्ष	गत वर्ष
<b>आय</b>				
१	बीमाशुल्क (खुद)	१	३,०४,७७,९३६	३,५६,६३,०७०
२	पुनर्बीमा कमिशन आय		२,१९,९०,९६३	१,६८,२६,४२६
३	सगानी, कर्जा तथा अन्यबाट आय	२	४४,६४,६८४	५२,६०,६९७
४	अन्य प्रत्यक्ष आय		-	३८,३२,४५१
५	आर्थिक वर्षको शुरुको भुक्तानी हुन बाँकी दावी बापत व्यवस्था		९,५९,३४०	१३,९३,८४८
६	आर्थिक वर्षको शुरुको असमाप्त जोखिम बापत व्यवस्था		१,७८,३१,५३५	१,२२,५६,३०६
<b>जम्मा आय (क)</b>			<b>७,५७,२४,४५८</b>	<b>७,५२,३२,७८८</b>
<b>व्यय</b>				
७	दावी भुक्तानी (खुद)	३	१,२७,०७,४४२	३९,५९,०२२
८	अभिकर्ता कमिशन		६४,३०,५७७	९,९०,६२६
९	पुनर्बीमा कमिशन खर्च		१,७२,११३	१,१४,५५९
१०	सेवा शुल्क (खुद)	४	३,०४,७७९	३,५६,६३१
११	अन्य प्रत्यक्ष खर्च		६,६४३	१३,०८५
१२	व्यवस्थापन खर्च	५	१,६१,९२,१११	१,५२,९९,४७५
१३	आर्थिक वर्षको अन्त्यमा भुक्तानी हुन बाँकी दावी बापत व्यवस्था	६	९३,३०,८५०	९,५९,३४०
१४	आर्थिक वर्षको अन्त्यमा असमाप्त जोखिम बापत व्यवस्था		१,५२,३८,९६८	१,७८,३१,५३५
<b>जम्मा व्यय (ख)</b>			<b>६,२३,८५,४९३</b>	<b>४,८४,१६,२७३</b>
१५	नाफा नोक्सान हिसाबमा सारेको बचत / (नोक्सान) = (क) - (ख)		<b>१,३३,३८,९६५</b>	<b>२,६८,१६,५१५</b>

अनुसूची १ देखि ६ सम्म यसका अभिन्न अंग हुन् ।

विजय बहादुर शाह प्रमुख कार्यकारी अधिकृत  
 कुश प्रसाद मन्नी अध्यक्ष  
 संजय बहादुर शाह संचालक  
 भुवनेश्वर प्रसाद शाह संचालक  
 अनमोल सिंह संचालक  
 सन्तन प्रतिवेदनको आधारमा,  
 अनिम श्रेष्ठ संचालक  
 गौराम प्रसाद खनाल संचालक  
 राजेश उपाध्याय संचालक  
 डा. डा. हेमराज सुवेदी संचालक  
 मनोज श्रेष्ठ सहायक महाप्रबन्धक  
 सि.ए. राजेश पौडेल सार्कटार  
 पि.एल.श्रेष्ठ एण्ड कम्पनी चार्टर्ड एकाउन्टेन्ट्स

मिति: २०७१/०७/२७  
 स्थान: काठमाडौं

**आर्थिक वर्ष २०७०/७१ को पशुपंखि तथा बाली बीमाको आय व्यय हिसाब**

क्र.सं.	विवरण	अनुत्पी	वस वर्ष	रकम (र.) गत वर्ष
<b>आय</b>				
१	बीमाशुल्क (खुद)	१	९८,८२,४२३	-
२	पुनर्बीमा कमिशन आय		११,७१,६५६	-
३	सगानी, कर्जा तथा अन्यबाट आय	२	४,९४,८४५	-
४	अन्य प्रत्यक्ष आय		-	-
५	आर्थिक वर्षको शुरुको भुक्तानी हुन बाँकी दावी बापत व्यवस्था		-	-
६	आर्थिक वर्षको शुरुको असमाप्त जोखिम बापत व्यवस्था		-	-
<b>जम्मा आय (क)</b>			<b>१,१५,४९,०२४</b>	<b>-</b>
<b>व्यय</b>				
७	दावी भुक्तानी (खुद)	३	३२,५४,५०८	-
८	अभिकर्ता कमिशन		२२,६३,४८३	-
९	पुनर्बीमा कमिशन खर्च		-	-
१०	सेवा शुल्क (खुद)	४	९८,८२४	-
११	अन्य प्रत्यक्ष खर्च		-	-
१२	व्यवस्थापन खर्च	५	१८,२३,३५०	-
१३	आर्थिक वर्षको अन्त्यमा भुक्तानी हुन बाँकी दावी बापत व्यवस्था	६	१,०६,६०५	-
१४	आर्थिक वर्षको अन्त्यमा असमाप्त जोखिम बापत व्यवस्था		४९,४१,२६२	-
<b>जम्मा व्यय (ख)</b>			<b>१,२४,८८,०३३</b>	<b>-</b>
१५	नाफा मोक्सान हिसाबमा सारेको बचत / (मोक्सान) = (क) - (ख)		(९,३९,००९)	-

अनुत्पी १ र ६ सम्म वसका अभिन्न अंग हुन् ।

विजय बहादुर शाह प्रमुख कार्यकारी अधिकृत  
 कुशा प्रसाद मज्ली अध्यक्ष  
 संजय बहादुर शाह संचालक  
 भुवनेश्वर प्रसाद शाह संचालक  
 अनमोल सिंह संचालक  
 सलमन प्रतिवेदनको आधारमा,  
 अनिल श्रेष्ठ संचालक  
 गौतम प्रसाद खनाल संचालक  
 राजेश उपाध्याय संचालक  
 प्रा. डा. हेमराज सुवेदी संचालक महाप्रबन्धक  
 मनोज श्रेष्ठ सहायक महाप्रबन्धक  
 सि.ए. राजेश पीडले सार्केटार  
 पि एन श्रेष्ठ एण्ड कम्पनी चार्टर्ड एकाउन्टेन्ट्स

मिति: २०७१/०३/२७  
 स्थान: काठमाडौं

**आर्थिक वर्ष २०७०/७१ को हवाई बीमाको आय व्यय हिसाब**

क्र.सं.	विवरण	अनुत्पी	वस वर्ष	रकम (र.) गत वर्ष
<b>आय</b>				
१	बीमाशुल्क (खुद)	१	१०,२९१	१०,०००
२	पुनर्बीमा कमिशन आय		३४,४०,४८३	२४,३६,४१८
३	सगानी, कर्जा तथा अन्यबाट आय	२	३२,९३८	-
४	अन्य प्रत्यक्ष आय		-	-
५	आर्थिक वर्षको शुरुको भुक्तानी हुन बाँकी दावी बापत व्यवस्था		-	-
६	आर्थिक वर्षको शुरुको असमाप्त जोखिम बापत व्यवस्था		४,०००	२,५००
<b>जम्मा आय (क)</b>			<b>३४,८८,७१२</b>	<b>२४,४६,९१८</b>
<b>व्यय</b>				
७	दावी भुक्तानी (खुद)	३	-	-
८	अभिकर्ता कमिशन		३०,८७,२७५	२६,७६,४७०
९	पुनर्बीमा कमिशन खर्च		-	-
१०	सेवा शुल्क (खुद)	४	१०३	१००
११	अन्य प्रत्यक्ष खर्च		-	-
१२	व्यवस्थापन खर्च	५	२४,८६,९५७	२४,५४,४००
१३	आर्थिक वर्षको अन्त्यमा भुक्तानी हुन बाँकी दावी बापत व्यवस्था	६	-	-
१४	आर्थिक वर्षको अन्त्यमा असमाप्त जोखिम बापत व्यवस्था		४,१४६	४,०००
<b>जम्मा व्यय (ख)</b>			<b>५५,७९,४८१</b>	<b>५२,३७,०७०</b>
१५	नाफा मोक्सान हिसाबमा सारेको बचत / (मोक्सान) = (क) - (ख)		(२०,९०,७६९)	(२७,८८,१५२)

अनुत्पी १ र ६ सम्म वसका अभिन्न अंग हुन् ।

विजय बहादुर शाह प्रमुख कार्यकारी अधिकृत  
 कुशा प्रसाद मज्ली अध्यक्ष  
 संजय बहादुर शाह संचालक  
 भुवनेश्वर प्रसाद शाह संचालक  
 अनमोल सिंह संचालक  
 सलमन प्रतिवेदनको आधारमा,  
 अनिल श्रेष्ठ संचालक  
 गौतम प्रसाद खनाल संचालक  
 राजेश उपाध्याय संचालक  
 प्रा. डा. हेमराज सुवेदी संचालक महाप्रबन्धक  
 मनोज श्रेष्ठ सहायक महाप्रबन्धक  
 सि.ए. राजेश पीडले सार्केटार  
 पि एन श्रेष्ठ एण्ड कम्पनी चार्टर्ड एकाउन्टेन्ट्स

मिति: २०७१/०३/२७  
 स्थान: काठमाडौं

**अनुसूची - १  
(क) बीमाशुल्क (खुद)**

क्र.सं.	बीमाको किसिम	कुल बीमाशुल्क		पुनर्बीमा शुल्क मुक्तानी (Ceded)		बीमाशुल्क (खुद)		रकम (रु.)
		यस वर्ष	गत वर्ष	यस वर्ष	गत वर्ष	यस वर्ष	गत वर्ष	
१	अग्नि बीमा	१६,४२,६६,७२४	१०,६४,६४,१२८	८,३७,१४,४३१	७,९७,०४,७८४	७,९७,०४,७८४	२,२८,४९,६९७	
२	सामुद्रिक बीमा	१,००,८८,०३७	६४,७३,९८३	४१,४०,८८८	४०,३१,४४७	४०,३१,४४७	२३,२३,०९५	
३	मोटर बीमा	४२,४९,९०,४९३	४०,३०,०९,९९२	७,९६,८४,३९०	३३,४४,९३,१३६	३३,४४,९३,१३६	३२,३३,२४,६०२	
४	इन्जिनियरिङ बीमा	३,९९,८३,०६५	६०,४३,९९६	४४,४३,२४७	८७,८४,८४६	८७,८४,८४६	१५,१०,७४९	
५	विविध बीमा	१२,३१,९९,७३६	११,४३,६८,१०७	७,८६,०४,०३७	३,०४,७७,६३६	३,०४,७७,६३६	३,४६,६३,०७०	
६	पशुपक्षि तथा जाली बीमा	१,४०,८९,८८५	-	-	९,८,८२,४२३	९,८,८२,४२३	-	
७	हवाई बीमा	२,०४,८१,८३३	२,००,००,०००	१,९९,९०,०००	१०,२९१	१०,२९१	१०,०००	
	<b>जम्मा</b>	<b>७९,९१,९९,७७३</b>	<b>६४,६३,७१,२०६</b>	<b>२७,०९,८९,९९३</b>	<b>४९,७४,०६,०८४</b>	<b>४९,७४,०६,०८४</b>	<b>३८,४६,८१,२१३</b>	

**(ख) कुल बीमाशुल्क**

क्र.सं.	बीमाको किसिम	प्रत्यक्ष बीमाशुल्क		प्राप्त पुनर्बीमा शुल्क (Accepted)		कुल बीमाशुल्क		रकम (रु.)
		यस वर्ष	गत वर्ष	यस वर्ष	गत वर्ष	यस वर्ष	गत वर्ष	
१	अग्नि बीमा	१४,८९,४२,७३२	१०,२४,४८,४९९	६३,२३,९९२	४१,९६,६२९	१६,४२,६६,७२४	१०,६४,६४,१२८	
२	सामुद्रिक बीमा	९,७७,३४१	६२,२३,८४९	३,१४,६९६	२,४०,१३४	१,००,८८,०३७	६४,७३,९८३	
३	मोटर बीमा	४२,४९,४७,३६५	४०,३०,०९,९९२	४३,१२८	-	४२,४९,९०,४९३	४०,३०,०९,९९२	
४	इन्जिनियरिङ बीमा	३,३७,६४,२४३	४६,१२,७२४	६२,१८,८१२	४,४१,२७२	३,९९,८३,०६५	६०,४३,९९६	
५	विविध बीमा	१२,२३,३४,३६९	११,३४,४०,३००	८,६४,३६७	७,१७,८०७	१२,३१,९९,७३६	११,४३,६८,१०७	
६	पशुपक्षि तथा जाली बीमा	१,४०,८९,८८५	-	-	-	१,४०,८९,८८५	-	
७	हवाई बीमा	२,०४,८१,८३३	२,००,००,०००	-	-	२,०४,८१,८३३	२,००,००,०००	
	<b>जम्मा</b>	<b>७८,४४,३२,७७८</b>	<b>६४,०८,४४,३६४</b>	<b>१,३७,६६,९९५</b>	<b>५४,२४,८४२</b>	<b>७९,९१,९९,७७३</b>	<b>६४,६३,७१,२०६</b>	

**अनुसूची २  
लगानी, कर्जा तथा अन्यबाट आय**

क्र.सं.	विवरण	रकम (रु.)	
		यस वर्ष	गत वर्ष
१	सरकारी र सरकारको जमानत प्राप्त सेक्युरिटीबाट आय	१,६२,२६,९९२	१,८३,८३,३९७
२	वाणिज्य बैंकको मुद्दती निक्षेपबाट आय	४,४१,०१,५०३	३,१७,४८,०६९
३	विकास बैंकको मुद्दती निक्षेपबाट आय	१,११,८७,१०९	१,२५,७८,४०६
४	नागरिक लगानी योजनाबाट आय	-	-
५	बिनीय संस्थाको मुद्दती निक्षेपबाट आय	४४,९३,०९६	४६,३८,१६६
६	पब्लिक कम्पनीको साधारण शेयरबाट लाभान्ना	३,९४,८२१	४,१२,८२४
७	अघाधिकार शेयरबाट लाभान्ना	-	-
८	बैंक तथा वित्तीय संस्थाको डिबेन्चरबाट आय	३४,१२,३६९	२४,९४,०९८
९	अन्य विवरण खुलाउने) बाट आय (क) विदेशी विनिमय दरमा भएको लाभ	१,१६,६७४	१२,३०,७६०
१०	कर्जाबाट आय	४,११,२८४	४,१२,१४६
११	अन्य निक्षेपबाट (मुद्दती बाहेक) आय	२४,९७,७८०	४९,४६,२१०
१२	लगानी विक्रीमा नाफा न्युन लगानी विक्रीमा नोक्सान	२,२७,१०,१०७	४,१७,१००
१३	लगानी (खरीद) मा नाफा न्युन लगानी (खरीद) मा नोक्सान	-	-
१४	स्थिर सम्पत्ती विक्रीबाट नाफा न्युन स्थिर सम्पत्ती विक्रीबाट नोक्सान	-	(१३,४९,०८१)
१५	खाता अपसेशन	२,२६,२७७	(७,३१३)
१६	अघिल्ला वर्षसँग सम्बन्धित आय	-	१,३४,४८,७२७
१७	अन्य आय	९,२३,६०३	११,९२,०४६
	<b>जम्मा</b>	<b>१०,४४,४२,४३५</b>	<b>९,१४,६१,३८१</b>

**लगानी, कर्जा तथा अन्यबाट आयको बाँडफाँड**

क्र.सं.	विवरण	रकम (रु.)	
		यस वर्ष	गत वर्ष
१	नाफा नोक्सान हिसाबमा सारेको	४,६२,७४,९९८	३,२७,४६,७९८
२	अग्नि बीमाको आय व्यय हिसाबमा सारेको	९४,४७,७६५	५३,९८,५७२
३	सामुद्रिक बीमाको आय व्यय हिसाबमा सारेको	७,१४,२३३	४,२४,६८६
४	मोटर बीमाको आय व्यय हिसाबमा सारेको	४,२९,२४,६४१	४,७२,३१,६१५
५	इन्जिनियरिङ बीमाको आय व्यय हिसाबमा सारेको	१०,८७,४३१	२,९८,०१३
६	विविध बीमाको आय व्यय हिसाबमा सारेको	४४,६४,६८४	४२,६०,६९७
७	पशुपक्षि तथा जाली बीमाको आय व्यय हिसाबमा सारेको	४,९४,८४५	-
८	हवाई बीमाको आय व्यय हिसाबमा सारेको	३२,९३८	-
	<b>जम्मा</b>	<b>१०,४४,४२,४३५</b>	<b>९,१४,६१,३८१</b>

**अनुसूचि - ३  
दावी भुक्तानी**

रकम (रु.)

क्र.स. बीमाको किसिम	बायु आ.ब.का परको दावी भुक्तानी		एक आ.ब.अधि परको दावी भुक्तानी		दुई आ.ब.अधि परको दावी भुक्तानी		तीन आ.ब.अधि परको दावी भुक्तानी		चार आ.ब.का को क्षय अधि		कुल दावी भुक्तानी		कुल दावी भुक्तानीमा पुनर्बीमकको रिससा		दावी भुक्तानी (कुल)	
	गत वर्ष	गत वर्ष	गत वर्ष	गत वर्ष	गत वर्ष	गत वर्ष	गत वर्ष	गत वर्ष	गत वर्ष	गत वर्ष	गत वर्ष	गत वर्ष	गत वर्ष	गत वर्ष	गत वर्ष	गत वर्ष
१. अग्नि बीमा	१६,९६,७३०	२०,००,०००	११,३४,०६६	२०,२६,२६६	१६,६६,६६६	१६,६६,६६६	१६,६६,६६६	१६,६६,६६६	१६,६६,६६६	१६,६६,६६६	१६,६६,६६६	१६,६६,६६६	१६,६६,६६६	१६,६६,६६६	१६,६६,६६६	१६,६६,६६६
२. सामुद्रिक बीमा	२,०६,६६६	१,०६,६६६	३,२६,६६६	३,२६,६६६	३,२६,६६६	३,२६,६६६	३,२६,६६६	३,२६,६६६	३,२६,६६६	३,२६,६६६	३,२६,६६६	३,२६,६६६	३,२६,६६६	३,२६,६६६	३,२६,६६६	३,२६,६६६
३. मोटर बीमा	१६,०६,६६६	१६,०६,६६६	१६,०६,६६६	१६,०६,६६६	१६,०६,६६६	१६,०६,६६६	१६,०६,६६६	१६,०६,६६६	१६,०६,६६६	१६,०६,६६६	१६,०६,६६६	१६,०६,६६६	१६,०६,६६६	१६,०६,६६६	१६,०६,६६६	१६,०६,६६६
४. इन्जिनियरिङ बीमा	१६,०६,६६६	१६,०६,६६६	१६,०६,६६६	१६,०६,६६६	१६,०६,६६६	१६,०६,६६६	१६,०६,६६६	१६,०६,६६६	१६,०६,६६६	१६,०६,६६६	१६,०६,६६६	१६,०६,६६६	१६,०६,६६६	१६,०६,६६६	१६,०६,६६६	१६,०६,६६६
५. विविध बीमा	१६,०६,६६६	१६,०६,६६६	१६,०६,६६६	१६,०६,६६६	१६,०६,६६६	१६,०६,६६६	१६,०६,६६६	१६,०६,६६६	१६,०६,६६६	१६,०६,६६६	१६,०६,६६६	१६,०६,६६६	१६,०६,६६६	१६,०६,६६६	१६,०६,६६६	१६,०६,६६६
६. पशुपक्षि तथा बाली बीमा	१६,०६,६६६	१६,०६,६६६	१६,०६,६६६	१६,०६,६६६	१६,०६,६६६	१६,०६,६६६	१६,०६,६६६	१६,०६,६६६	१६,०६,६६६	१६,०६,६६६	१६,०६,६६६	१६,०६,६६६	१६,०६,६६६	१६,०६,६६६	१६,०६,६६६	१६,०६,६६६
७. हवाई बीमा	१६,०६,६६६	१६,०६,६६६	१६,०६,६६६	१६,०६,६६६	१६,०६,६६६	१६,०६,६६६	१६,०६,६६६	१६,०६,६६६	१६,०६,६६६	१६,०६,६६६	१६,०६,६६६	१६,०६,६६६	१६,०६,६६६	१६,०६,६६६	१६,०६,६६६	१६,०६,६६६
<b>जम्मा</b>	<b>१६,०६,६६६</b>	<b>१६,०६,६६६</b>	<b>१६,०६,६६६</b>	<b>१६,०६,६६६</b>	<b>१६,०६,६६६</b>	<b>१६,०६,६६६</b>	<b>१६,०६,६६६</b>	<b>१६,०६,६६६</b>	<b>१६,०६,६६६</b>	<b>१६,०६,६६६</b>	<b>१६,०६,६६६</b>	<b>१६,०६,६६६</b>	<b>१६,०६,६६६</b>	<b>१६,०६,६६६</b>	<b>१६,०६,६६६</b>	<b>१६,०६,६६६</b>

**अनुसूचि - ४  
सेवा शुल्क (खुद)**

रकम (रु.)

क्र.सं.	बीमाको किसिम	कुल सेवा शुल्क		कुल सेवा शुल्कमा पुनर्बीमकको रिससा		सेवा शुल्क (खुद)	
		गत वर्ष	गत वर्ष	गत वर्ष	गत वर्ष	गत वर्ष	गत वर्ष
१	अग्नि बीमा	१६,६६,६६६	१०,६६,६६६	६,६६,६६६	६,६६,६६६	६,६६,६६६	२,६६,६६६
२	सामुद्रिक बीमा	१,००,०००	६६,६६६	६६,६६६	६६,६६६	६६,६६६	२६,६६६
३	मोटर बीमा	४६,६६,६६६	४०,६६,६६६	९,०६,६६६	९,०६,६६६	९,०६,६६६	३६,६६,६६६
४	इन्जिनियरिङ बीमा	३,९९,६६६	६०,६६६	३,९९,६६६	३,९९,६६६	३,९९,६६६	१६,६६,६६६
५	विविध बीमा	१६,६६,६६६	११,६६,६६६	९,६६,६६६	९,६६,६६६	९,६६,६६६	३,६६,६६६
६	पशुपक्षि तथा बाली बीमा	१,६६,६६६	-	६६,६६६	-	-	-
७	हवाई बीमा	२,०६,६६६	२,००,०००	२,०६,६६६	१,९९,९००	१,९९,९००	१,००,०००
<b>जम्मा</b>		<b>६६,६६,६६६</b>	<b>६६,६६,६६६</b>	<b>३६,६६,६६६</b>	<b>३६,६६,६६६</b>	<b>३६,६६,६६६</b>	<b>३६,६६,६६६</b>

**अनुसूची - ५  
व्यवस्थापन खर्च**

			रकम (रु.)	
क्र.सं.	विवरण	वर्षावधि	वर्षावधि	वर्षावधि
१.	कर्मचारी खर्च (अनुसूची ५.१ बमोजिम)	७,५४,०१,४१५		६,५३,६३,६७५
२.	घर भाडा	५२,४६,६१६		४६,१९,७७५
३.	विजुली तथा पानी	६,२५,६५२		६,४७,३१५
४.	समेल तथा सम्भार			
	(क) भवन	-		-
	(ख) सकारी साधन	२,०६,४६२		६३,९९९
	(ग) कार्यालय उपकरण	३,६६,५२५		२,७६,२३०
	(घ) अन्य	-		१०,००५
५.	संचार	१४,६०,७२०		१२,६९,२२९
६.	छपाई तथा मसलन्द	४०,३०,१७१		२१,०४,३१६
७.	खर्च हुने कार्यालय सामान	-		-
८.	परिवहन	-		-
९.	भ्रमण खर्च (भत्ता समेत)			
	(क) आन्तरिक	१३,५४,७०६		११,७६,२४२
	(ख) वैदेशिक	५६,६१६		५,१०,१४३
१०.	अभिकर्ता तालिम	५,११०		-
११.	अभिकर्ता अन्य	-		-
१२.	बीमाशुल्क	२३,३०,६५७		१९,९४,३०५
१३.	सुरक्षा खर्च	-		-
१४.	कानुनी तथा परामर्श शुल्क	३३,६३,५५२		२४,०६,४०६
१५.	पत्र पत्रिका तथा पुस्तक	१,७५,५३०		१,७१,२३६
१६.	विज्ञापन तथा प्रचार प्रसार	३२,५६,५०३		३४,४०,४७०
१७.	व्यापार प्रबन्धन	४४,७९,७०४		१६,१६,१६२
१८.	अतिथी सन्कार	३,६०,३३३		९४,६६५
१९.	बन्दा तथा उपहार	-		५,००,०००
२०.	सथासक समितिल सम्बन्धी खर्च			
	(क) बैठक भत्ता	१०,७४,०००		११,६४,०००
	(ख) अन्य	२,३३,२१०		३,४४,१५६
२१.	अन्य समिति / उप-समिति सम्बन्धी खर्च			
	(क) बैठक भत्ता	३,०७,४००		२,१६,०००
	(ख) अन्य	१६,६३९		२४,४३९
२२.	साधारण सभा सम्बन्धी खर्च	२,६०,२५५		६,३०,७००
२३.	नेसा परीक्षण सम्बन्धी खर्च			
	(क) नैसा परीक्षण शुल्क	१,२१,०००		१,१०,०००
	(ख) कर नैसा परीक्षण शुल्क	६०,४००		५५,०००
	(ग) विस्तृत नैसा परीक्षण प्रतिवेदन शुल्क	४७,४००		४४,०००
	(घ) अन्य शुल्क	११,०००		११,०००
	(ङ) आन्तरिक नैसा परीक्षण खर्च	१,६५,०००		१,५०,०००
	(च) अन्य खर्च	३,६४,७६५		१,४६,६१४

			रकम (रु.)	
क्र.सं.	विवरण	वर्षावधि	वर्षावधि	वर्षावधि
२४.	व्याज	-		१,९७,४३२
२५.	बैंक चार्ज	१,६५,७६१		१,००,५७६
२६.	शुल्क तथा बस्तुर	३,१७,७००		१,६०,६३६
		२४,१०,६५३		२६,०६,६९६
२७.	हुलाक टिकट	२,४६,३३३		१,२०,६४६
२९.	अन्य			
	(क) विविध खर्च	७,६१,७९६		९,१३,३३२
	(ख) न्याया खर्च	१,६३,२५०		१,६७,६५९
	(ग) इन्धन खर्च	५२,४४,१६२		४९,९५,०१२
	(घ) सदस्यता तथा नवीकरण खर्च	३,६६,४२२		३,६९,३३२
	(ङ) चाँडपत्र खर्च	२,२५,६४४		१,४६,३६०
	(च) विदेशी सट्टीबाट नोक्सानी	-		-
	<b>जम्मा</b>	<b>११,५५,३०,२०४</b>		<b>९,९४,६६,७१९</b>

**व्यवस्थापन खर्चको बाँडफाँड**

			रकम (रु.)	
क्र.सं.	विवरण	वर्षावधि	वर्षावधि	वर्षावधि
१.	नाफा नोक्सान हिसाबमा सारेको	१,१५,५३,०२०		९९,४६,६७२
२.	अग्नि बीमाको आय व्यय हिसाबमा सारेको	२,०६,७६,६०३		१,३९,१०,२६५
३.	सामूहिक बीमाको आय व्यय हिसाबमा सारेको	१२,९६,६२९		६,४९,३३४
४.	मोटर बीमाको आय व्यय हिसाबमा सारेको	५,७०,६१,३५४		५,६१,५६,६६१
५.	इन्सुरेन्सपरिषद् बीमाको आय व्यय हिसाबमा सारेको	४२,२०,१६०		७,५६,५९२
६.	विविध बीमाको आय व्यय हिसाबमा सारेको	१,६१,९२,१११		१,५२,९१,४७५
७.	पशुपति तथा चाली बीमाको आय व्यय हिसाबमा सारेको	१६,२३,३५०		-
८.	हवाई बीमाको आय व्यय हिसाबमा सारेको	२४,६६,९५७		२४,५५,५००
	<b>जम्मा</b>	<b>११,५५,३०,२०४</b>		<b>९,९४,६६,७१९</b>

**अनुसूची - ५.१  
कर्मचारी खर्च**

क्र.सं.	विवरण	अस वर्ष	अघ वर्ष
१.	तलब	२,६९,३६,९९८	२,२४,८२,८९१
२.	भत्ता	२,४३,३९,६७२	२,३०,७२,१३४
३.	दही खर्च	१६,९८,४८४	१६,६३,७८०
४.	सन्धयकोषमा खर्च	१९,६२,२६०	१७,२४,६१८
५.	तालिम खर्च	१६,२०,४२१	९,४८,१२१
६.	पोषाक	-	-
७.	औषधोपचार	-	-
८.	बीमा	६७,८९,२९४	७०,१०,९२२
९.	पेन्सन तथा उपदान खर्च तथा व्यवस्था	६२,१३,७७७	४८,९६,००९
१०.	निश बापतको खर्च तथा व्यवस्था	४०,६६,७७४	२९,९६,९०१
११.	अन्य सुविधा बापत खर्च तथा व्यवस्था (विवरण खुलाउने)	-	-
१२.	अन्य (विवरण खुलाउने)	-	-
१२.१	अन्य कर्मचारी खर्च	७,७३,६३४	४,७७,४९९
<b>जम्मा</b>		<b>७,४४,०९,४१४</b>	<b>६,४३,८३,८७४</b>

**अनुसूची - ६  
आर्थिक वर्षको अन्त्यमा मुक्तानी हुन बाँकी दावी बापत व्यवस्था**

क्र.सं.	विवरण	१७/७३,८२,८११	१७/७३,७३,२६३	४८,७४,८४६	१०,८७,०२३	५०,००,०००	३३,३४,९४६	११,३०,८३६	-	१४,९१,४६,६०४	१३,१७,४३,०१८	४,९३,९४४	१,१३,२६,७७०	४०,८४,६९०	१,०६,६०४	१,४९,०३९,६६६	७,९३,७९,७७७	१४,९१,०८,९४२
१.	प्रति बीमा	४,७६,४६,९४७	८,०३,३०७	-	-	-	-	११,३०,८३६	-	१४,९१,४६,६०४	१३,१७,४३,०१८	४,९३,९४४	१,१३,२६,७७०	४०,८४,६९०	१,०६,६०४	१,४९,०३९,६६६	७,९३,७९,७७७	१४,९१,०८,९४२
२.	सांख्यिक बीमा	९,९०,०००	-	-	-	-	-	-	-	९,९०,०००	-	-	-	-	-	-	-	-
३.	मोटर बीमा	१२,९६,४१,४३०	१,२९,६३,२१८	३३,३४,९४६	५,०३८	५,०३८	३३,३४,९४६	३९,९४,९००	-	१४,९१,४६,६०४	१३,१७,४३,०१८	४,९३,९४४	१,१३,२६,७७०	४०,८४,६९०	१,०६,६०४	१,४९,०३९,६६६	७,९३,७९,७७७	१४,९१,०८,९४२
४.	इन्जिनलार्ड बीमा	४९,७२,०२३	६,७३८	५,००,०००	५,०३८	५,०३८	५,००,०००	१०,८७,०२३	-	१४,९१,४६,६०४	१३,१७,४३,०१८	४,९३,९४४	१,१३,२६,७७०	४०,८४,६९०	१,०६,६०४	१,४९,०३९,६६६	७,९३,७९,७७७	१४,९१,०८,९४२
५.	बिबिध बीमा	३,४९,८४,३११	-	-	-	-	-	-	-	३,४९,८४,३११	-	-	-	-	-	-	-	-
६.	पशुपति तथा बाली बीमा	३,०९,०००	-	-	-	-	-	-	-	३,०९,०००	-	-	-	-	-	-	-	-
७.	हवाई बीमा	-	-	-	-	-	-	-	-	-	-	-	-	-	-	-	-	-
<b>जम्मा</b>		<b>१७,७३,८२,८११</b>	<b>२,१३,७३,२६३</b>	<b>४८,७४,८४६</b>	<b>१०,८७,०२३</b>	<b>५०,००,०००</b>	<b>३३,३४,९४६</b>	<b>११,३०,८३६</b>	<b>-</b>	<b>१४,९१,४६,६०४</b>	<b>१३,१७,४३,०१८</b>	<b>४,९३,९४४</b>	<b>१,१३,२६,७७०</b>	<b>४०,८४,६९०</b>	<b>१,०६,६०४</b>	<b>१,४९,०३९,६६६</b>	<b>७,९३,७९,७७७</b>	<b>१४,९१,०८,९४२</b>

**अनुसूची - ७**

**आय व्यय हिसाबहरूबाट नाफा नोक्सान हिसाबमा सारेको रकम**

क्र.सं.	विवरण	वस बर्ष	वस बर्ष
१.	अग्नि बीमाको आय व्यय हिसाबमा सारेको	५,२२,७६,८५९	३,९३,५३,८५२
२.	सामुद्रिक बीमाको आय व्यय हिसाबमा सारेको	३१,७२,५३५	१९,८९,२४४
३.	मोटर बीमाको आय व्यय हिसाबमा सारेको	१७,४२,२०,९३७	१५,१४,०१,२३८
४.	इन्जिनियरिङ्ग बीमाको आय व्यय हिसाबमा सारेको	१६,१२,६९३	७,८५,८७१
५.	विविध बीमाको आय व्यय हिसाबमा सारेको	१,३३,३८,९६५	२,६८,१६,५१५
६.	पशुपन्छ तथा बाली बीमाको आय व्यय हिसाबमा सारेको	(९,३९,००९)	-
७.	हवाई बीमाको आय व्यय हिसाबमा सारेको	(२०,९०,७६९)	(२७,८८,१५२)
<b>जम्मा</b>		<b>२४,१५,९२,२११</b>	<b>२१,७५,५८,५६८</b>

**अनुसूची - ८  
व्यवस्था फिर्ता**

क्र.सं.	विवरण	वस बर्ष	वस बर्ष
१.	लगानीमा नोक्सानीको लागि व्यवस्था फिर्ता	१,०६,१५२	४२,७४,१३१
२.	कजांमा नोक्सानीको लागि व्यवस्था फिर्ता	-	-
३.	शकास्पद आसामी व्यवस्था फिर्ता	५५,२३३	५१,६२,८९५
४.	अन्य व्यवस्था फिर्ता	१७,२५,९९१	७,८९,१९३
<b>जम्मा</b>		<b>१८,८७,३७६</b>	<b>१,०२,२६,२१९</b>

**अनुसूची - ९  
अपलेखन खर्चहरू**

क्र.सं.	विवरण	वस बर्ष	वस बर्ष
१.	प्रारम्भिक खर्चहरू	-	-
२.	पूर्व संचालन खर्चहरू	-	-
३.	पर सारिएका खर्चहरू	-	-
४.	अपलेखन गरिएको लगानी	-	७,४५,६६७
५.	अपलेखन गरिएको कजां	-	५७,३३,२८२
६.	अपलेखन गरिएको आसामी	-	१,४९,४२४
७.	अन्य अपलेखन	८९,८८०	६६,२८,३७३
<b>जम्मा</b>		<b>८९,८८०</b>	<b>६६,२८,३७३</b>

**अनुसूची - ९ क  
शेयर सम्बन्धी खर्च**

क्र.सं.	विवरण	वस बर्ष	वस बर्ष
१.	शेयर निरकासन खर्च	१,३४,११३	३०,६८,९१७
२.	शेयर रजिष्ट्रेसन खर्च	५४,०००	२६,७५५
३.	शेयर सूचिकरण खर्च	१,१७,५००	२,१८,७५०
४.	साभास वितरण खर्च	१,५४,४०२	-
५.	शेयर सम्बन्धी अन्य खर्च	३,४७,०९४	३७,९८५
<b>जम्मा</b>		<b>८,०७,१०९</b>	<b>३३,५२,४०७</b>

**अनुसूची - १०  
अन्य खर्चहरू**

क्र.सं.	विवरण	वस बर्ष	वस बर्ष
१.	दण्ड जरिवाना	-	-
२.	बिलम्ब शुल्क जरिवाना	-	-
३.	अन्य विवरण खुलाउने	-	-
<b>जम्मा</b>		<b>-</b>	<b>-</b>

**अनुसूची - ११  
नोक्सानीको लागि व्यवस्था**

क्र.सं.	विवरण	वस बर्ष	वस बर्ष
१.	लगानीमा नोक्सानीको लागि व्यवस्था	-	१,०६,१५२
२.	कजांमा नोक्सानीको लागि व्यवस्था	-	-
३.	शकास्पद आसामी व्यवस्था	६,४२,६८४	५५,२३३
४.	अन्य व्यवस्था	४५,९१,३०८	-
<b>जम्मा</b>		<b>५२,३९,९९२</b>	<b>१,६१,३८५</b>

**अनुसूची - १२  
बीमा कोष**

क्र.सं.	बीमाको विवरण	वर्षको शुरुवात बीमा कोष		माफा नोक्सान हिसाबबाट सारेको		वर्षको अन्तमा बीमा कोष	
		वस बर्ष	वस बर्ष	वस बर्ष	वस बर्ष	वस बर्ष	वस बर्ष
१.	अग्नि बीमा	४,०३,१२,००१	२,६६,०१,९८९	१,८५,३८,३३५	१,३७,१०,०१२	५,८८,५०,३३६	४,०३,१२,००१
२.	सामुद्रिक बीमा	१६,८०,०३७	९,८७,०२८	११,२५,०३९	६,९३,००९	२८,०२,०७६	१६,८०,०३७
३.	मोटर बीमा	१२,४७,४०,५९४	७,३०,०५,७५१	६,१७,८१,९४७	५,२७,४४,८४३	१८,७५,३२,५११	१२,४७,४०,५९४
४.	इन्जिनियरिङ्ग बीमा	५,७१,९९०	३,९८,२१०	५,७१,८९१	२,७३,७८०	११,४३,८८१	५,७१,९९०
५.	विविध बीमा	२,०१,४२,३९६	१,०८,००,०३५	४७,३०,२४२	९३,४२,२८१	२,४८,७२,४५८	२,०१,४२,३९६
६.	पशुपन्छ तथा बाली बीमा	-	-	-	-	-	-
७.	हवाई बीमा	-	-	-	-	-	-
<b>जम्मा</b>		<b>१८,८५,५६,९३८</b>	<b>११,१६,९३,०१३</b>	<b>८,६७,४७,४५५</b>	<b>७,६७,६३,९२५</b>	<b>२७,५२,०५,३९२</b>	<b>१८,८५,५६,९३८</b>

**अनुसूची - १३  
(क) शेयर पूंजी**

क्र.सं.	विवरण	रकम (रु.)	
		यस वर्ष	गत वर्ष
<b>१. अधिकृत पूंजी</b>			
क)	रु १००/- दरको ५०,००,००० यान साधारण शेयर	५०,००,००,०००	५०,००,००,०००
ख)	रु..... दरको ..... यान अपरिवर्तनीय अग्रधिकार शेयर		
ग)	रु..... दरको ..... यान परिवर्तनीय अग्रधिकार शेयर		
<b>२. जारी पूंजी</b>			
क)	रु १००/- दरको २९,७०,००० यान साधारण शेयर	२९,७०,००,०००	२७,००,००,०००
ख)	रु..... दरको ..... यान अपरिवर्तनीय अग्रधिकार शेयर		
ग)	रु..... दरको ..... यान परिवर्तनीय अग्रधिकार शेयर		
<b>३. चुक्ता पूंजी</b>			
क)	रु १००/- दरको २९,७०,००० यान साधारण शेयर	२९,७०,००,०००	२७,००,००,०००
ख)	न्यून भुक्तानी प्राप्त हुन बाँकी रु..... दरको ..... यान साधारण शेयर		
ग)	रु..... दरको ..... यान अपरिवर्तनीय अग्रधिकार शेयर		
घ)	रु..... दरको ..... यान परिवर्तनीय अग्रधिकार शेयर		
<b>जम्मा</b>		<b>२९,७०,००,०००</b>	<b>२७,००,००,०००</b>

**(ख) शेयर स्वामित्वको संरचना**

शेयरधनी	यस वर्ष		गत वर्ष	
	संख्या	प्रतिशत	संख्या	प्रतिशत
<b>संस्थापक समूह क</b>				
नेपाली समाजिक सन्काह	१४,८५,०००	५०.००	१३,५०,०००	५०.००
नेपाली नागरिक				
विवेकी				
जम्मा				
<b>सर्वसाधारण समूह ख</b>	५,९४,०००	२०.००	५,४०,०००	२०.००
<b>सर्वसाधारण समूह ग</b>	८,९१,०००	३०.००	८,१०,०००	३०.००
<b>जम्मा</b>	<b>२९,७०,०००</b>	<b>१००.००</b>	<b>२७,००,०००</b>	<b>१००.००</b>

**(ग) एक प्रतिशत वा बढी शेयर स्वामित्व भएका शेयरधनीहरूको विवरण**

क्र.सं.	विवरण	यस वर्ष		गत वर्ष	
		प्रतिशत	रकम	प्रतिशत	रकम
१	श्री नेशनल माइटेड इन्व्हेस्टमेन्ट्स कम्पनी लि	५०.००	१४,८५,००,०००	५०.००	१३,५०,००,०००
२	श्री विद्वेश्वर कुमार सिंह	४.३८	१,३०,१८,५००	४.३८	१,१८,३५,०००
३	श्रीमान विष्णु राम्यलक्ष्मी सिंह	१.३८	४०,८६,७२०	१.३८	३७,१५,२००
४	श्री रम बहादुर शाह	१.३८	४१,०७,३१२	१.३८	३७,३३,९२०
५	श्री राष्ट्रिय वाणिज्य बैंक	२.००	५९,४०,०००	२.००	५४,००,०००
६	श्रीमान तेजबहादुर राजेधरजी गुणा	१.३४	३९,६५,९४०	१.३४	३६,०५,४००

**अनुसूची - १४  
जग्गेडा तथा कोष**

क्र.सं.	विवरण	रकम (रु.)	
		यस वर्ष	गत वर्ष
१	स्वयमकर जग्गेडा	३०,५४,९३१	३७,१५,३८७
२	वीमा जग्गेडा	८,०२,७९७	८,०२,७९७
३	पुंजीगत जग्गेडा	-	-
४	विशेष जग्गेडा	-	-
५	अन्य जग्गेडा (विवरण खुलाउने)	-	-
६	शेयर प्रिमियम	१,४७,६१५	१,४७,६१५
७	प्रस्तावित बोनस शेयर	४,४५,५०,०००	२,७०,००,०००
८	पुंजीगत हुन बाँकी बोनस शेयर	-	-
९	नाफा नोक्सान हिमाचवाट सारेको नाफा	४,५३,४१,८७०	३,१३,६६,०३६
<b>जम्मा</b>		<b>९,३८,९७,२१३</b>	<b>६,३०,३१,८३५</b>

**अनुसूची - १५  
महा-विपत्ति जग्गेडा**

वर्षको शुरूमा महा-विपत्ति जग्गेडा		नाफा नोक्सान हिमाचवाट सारेको		वर्षको अन्तमा महा-विपत्ति जग्गेडा	
यस वर्ष	गत वर्ष	यस वर्ष	गत वर्ष	यस वर्ष	गत वर्ष
१,५००,०००	१०,००,०००	१,०२,४५,३०३	५,००,०००	१,१७,४५,३०३	१५,००,०००

**अनुसूची - १६  
तिर्न बाँकी दीर्घकालिन अण तथा सापटी**

क्र.सं.	विवरण	रकम (रु.)	
		यस वर्ष	गत वर्ष
१	डिविन्डर / वण्ड	-	-
२	बैंक	-	-
३	वित्तीय संस्था	-	-
४	अन्य विवरण खुलाउने	-	-
<b>जम्मा</b>		<b>-</b>	<b>-</b>



## विषय सूची

विवरण	पृष्ठ नं.
संचालक समितिको तर्फबाट कम्पनीका अध्यक्षले प्रस्तुत गरेको आ.ब. २०७०/७१ को वार्षिक प्रतिवेदन	१
कम्पनी ऐन २०६३ को दफा १०९ (४) अनुसारको अतिरिक्त विवरण	६
शेयरधनी महानुभावहरु समक्ष स्वतन्त्र लेखापरीक्षकको प्रतिवेदन	९
२०७१ साल आषाढ मसान्तको बासलात	१०
नाफा-नोक्सान हिसाब	११
नगद प्रवाहको विवरण	१२
इन्भेस्टीमा भएको परिवर्तनसम्बन्धी विवरण	१३
एकीकृत आय व्यय हिसाब	१४
अग्नी बीमाको आय व्यय हिसाब	१४
सामुद्रिक बीमाको आय व्यय हिसाब	१६
मोटर बीमाको आय-व्यय हिसाब	१७
इन्डिभिचरिङ्ग बीमाको आय-व्यय हिसाब	१८
विविध बीमाको आय-व्यय हिसाब	१९
पशुपक्षि तथा यानी बीमाको आय-व्यय हिसाब	२०
हवाई बीमाको आय-व्यय हिसाब	२१
अनुसूची - १ बीमाशुल्क	२२
अनुसूची - २ लगानी, कर्जा तथा अल्पचाट आय	२३
अनुसूची - ३ ढाकी भूकानी	२४
अनुसूची - ४ सेवा शुल्क	२४
अनुसूची - ५ व्यवस्थापन खर्च	२६
अनुसूची - ५.१ कर्मचारी खर्च	२८
अनुसूची - ६ आर्थिक वर्षको अन्त्यमा भूकानी हुन बाँकी ढाकी बापत व्यवस्था	२९
अनुसूची - ७ आय व्यय हिसाबहरुबाट नाफा नोक्सान हिसाबमा सारेको रकम	३०
अनुसूची - ८ व्यवस्था फिर्ता	३०
अनुसूची - ९ अपलेखन खर्चहरु	३०
अनुसूची - ९.क शेयर सम्बन्धी खर्च	३०
अनुसूची - १० अन्य खर्चहरु	३१
अनुसूची - ११ नोक्सानीको लागि व्यवस्था	३१
अनुसूची - १२ बीमा कोष	३१
अनुसूची - १३ शेयर पुँजी	३२
अनुसूची - १४ जगेडा तथा कोष	३३
अनुसूची - १४ महा-विपत्ति जगेडा	३३
अनुसूची - १६ तिन बाँकी दीर्घकालिन ऋण तथा सापटी	३३
अनुसूची - १७ स्थिर सम्पत्ति	३४
अनुसूची - १८ लगानी	३४
अनुसूची - १८.१ शेयरमा लगानी	३४
अनुसूची - १९ नगद तथा बैंक मौज्दात	३७
अनुसूची - २० अन्य ऋजा	३७
अनुसूची - २१ अन्य सम्पत्ति	३७
अनुसूची - २२ धानु दायित्व	३८
अनुसूची - २३ असमाप्त जोखिम व्यवस्था	३८
अनुसूची - २३.क अन्य व्यवस्था	३९
अनुसूची - २४ अपलेखन/समायोजन हुन बाँकी विविध खर्चहरु	४०
अनुसूची - २५ वित्तीय विवरणहरुसंग सम्बन्धित प्रमुख लेखा नीतिहरु	४१
अनुसूची - २६ वित्तीय विवरणसंग सम्बन्धित लेखा सम्बन्धी टिप्पणीहरु	४६
अनुसूची - २७ प्रमुख सूचकाङ्कहरु	४३
अनुसूची - २८ बीमाङ्कको विवरण	४४
प्राथमिक सर्वसाधारण शेयर निष्काशनका लागि प्रकाशित विवरण - पृथमा	४४
तीन महले विवरण प्रवन्धपत्र तर्फ	४८
तीन महले विवरण नियमावली तर्फ	४९
बीमा समितिको वित्तीय विवरण स-शत स्वीकृत पत्र	४९
यस कम्पनीको आर्थिक वर्ष २०७०/७१ को वित्तीय विवरण स-शत स्वीकृत गर्दा.....	६१

**अनुसूची - १७  
स्थिर सम्पति**

विवरण	परल मूल्य		हाल मूल्यांकन		शुद्ध मूल्य		रकम (रु.)
	शुरु मूल्य	वसुली मूल्य	वसुली मूल्य	वसुली मूल्य	वसुली मूल्य	वसुली मूल्य	
फि. होल्ड अभिन	-	-	-	-	-	-	-
भवन	-	-	-	-	-	-	-
फर्निचर तथा फिक्स्चर्स	३०,३८,४२३	४,६९,३३७	९६,७३४	३,४१,०३६	१०,४४४	१३,४६,६९६	११,४४,४४४
कार्यालय सामान	२०,१९,६२२	११,१४,२६८	१४,२१,४०४	४,३२,६४७	९६,७४४	२१,४२,८४१	१४,९८,११८
कम्प्युटर तथा सुचना प्रविधि उपकरण	४,४२,४,७०८	८,०४,१२७	३३,६७,७४४	४,७९,६८४	९८,०४१	२२,४२,०४१	२०,४७,६३४
अल्प सम्पत्ति (विवरण सुनाउने)	१०,३०,०००	७४,०००	२,७६,३७३	१,४०,७४४	-	६,७६,९०२	७,४३,६२७
सवारी साधन	४०,३९,००७	-	१४,०९,१३६	७२४,९७४	-	२९,३४,१६०	३६,२९,८७१
विक्र होल्ड सम्पत्ति	२७,४०,३७१	२,४६,०७२	१७,९९,४०६	२,६४,४७३	-	१९,३४,०४९	१०,२८,८९४
अन्य (प्रकृति सुनाउने)	४७,७९३	११,३४४	१८,९२६	४,०१४	१,४२९	३४,४२३	३८,६६७
<b>जम्मा</b>	<b>२,०३,४९,९२४</b>	<b>२८,२०,१४९</b>	<b>२,९६,६८८</b>	<b>२४,१०,६४३</b>	<b>२,०६,८०९</b>	<b>१,०३,७१,२०४</b>	<b>१,०९,४३,६८७</b>
निर्माणाधीन भूजीगत स्वर्च	२,०३,४९,९२४	-	२,९६,६८८	२४,१०,६४३	२,०६,८०९	१,०३,७१,२०४	१,०९,४३,६८७
<b>कुल जम्मा</b>	<b>४,०६,९९,८४८</b>	<b>२८,२०,१४९</b>	<b>५,९३,३७६</b>	<b>४८,२१,२८६</b>	<b>४,१३,६१८</b>	<b>२,०६,९९,८४८</b>	<b>२,१९,८७,३७४</b>

**अनुसूची - १८  
लगावी**

क्र.सं.	विवरण	वसुली मूल्य	वसुली मूल्य
(क)	<b>दीर्घकालिन लगावी :</b>		
१	सरकारी र सरकारको जमानत प्राप्त सेक्युरिटी	५,७२,६८,०००	११,९८,४३,०००
२	बाणिज्य बैंकको मूहती निक्षेप	६५,००,०००	१,४५,००,०००
३	विकास बैंकको मूहती निक्षेप	१०,००,०००	१,२०,००,०००
४	नागरिक लगावी योजना	-	-
५	वित्तीय संस्थाको मूहती निक्षेप	-	७५,००,०००
६	पब्लिक कम्पनीको साधारण शेयर (अनुसूची १८.१ बमोजिम)	६,३८,३९,२८०	१,२९,४३,६४६
७	बैंक तथा वित्तीय संस्थाको अग्रधिकार शेयर / डिबेन्चर	६,१९,९४,०००	२,६०,१४,०००
८	अन्य (विवरण सुनाउने)		
	(क) आर्कास्मिक बीमा कोष	३५,७१,४२९	३५,७१,४२९
<b>जम्मा</b>		<b>१९,४९,७२,७०९</b>	<b>१९,६३,७२,०७५</b>
(ख)	<b>अल्पकालिन लगावी :</b>		
१	सरकारी र सरकारको जमानत प्राप्त सेक्युरिटी	६,२५,७५,०००	६,८१,२५,०००
२	बाणिज्य बैंकको मूहती निक्षेप	५५,००,००,०००	५९,५०,००,०००
३	विकास बैंकको मूहती निक्षेप	१२,००,०१,०००	७,०५,०१,०००
४	नागरिक लगावी योजना	-	-
५	वित्तीय संस्थाको मूहती निक्षेप	२,९५,००,०००	४,२०,००,०००
६	बैंक तथा वित्तीय संस्थाको अग्रधिकार शेयर / डिबेन्चर	-	-
७	बाणिज्य बैंकको व्याज प्राप्त हुने अन्य निक्षेप	९,०३,२२,२०९	३,३६,१०,९८९
८	विकास बैंकको व्याज प्राप्त हुने अन्य निक्षेप	२,००,१२,७९७	४,४९,३८,०४५
९	वित्तीय संस्थाको व्याज प्राप्त हुने अन्य निक्षेप	४४,७५,३९८	६४,१८,१४३
१०	अन्य व्याज प्राप्त हुने लगावी (विवरण सुनाउने)		
<b>जम्मा</b>		<b>८७,६८,८६,४०४</b>	<b>७८,०६,९३,१८७</b>
<b>कुल जम्मा</b>		<b>१,०७,१८,५९,११३</b>	<b>९७,७०,६५,२६२</b>

**अनुसूची १८.१  
शेयरमा लगावी**

क्र.सं.	विवरण	कुल रकम	अधिकतम मूल्य	घरल मूल्य	बजार मूल्य
(क)	<b>साधारण शेयर (समूह संस्थाधारण)</b>				
१	सनराइज बैंक लिमिटेडको १७८ वान रु. १०० रको शेयर (१७ कित्ता बोनस शेयर सहित)	१६,१००	१७,८००	१६,१००	१०,७८०
२	यति विकास बैंक लिमिटेडको ३०० वान रु. १०० रको शेयर	३०,०००	३०,०००	३०,०००	५९,९००
३	चिनिमे हाइड्रो पावर कम्पनी लिमिटेडको २३२२ वान रु. १०० रको शेयर (११४ कित्ता बोनस शेयर सहित)	४८,१०,६६५	२,३२,२००	४८,१०,६६५	५९,०८,४००
४	श्री इन्भेष्टमेन्ट एन्ड फाइनेन्स कम्पनी लिमिटेडको ३,३३८ वान रु. १०० रको शेयर	५,६४,७२३	३,३३,८००	५,६४,७२३	१५,०२,९००
५	क्लिन इनजी डेभलपमेन्ट बैंक लिमिटेडको १,१८९ वान रु. १०० रको शेयर (४७ कित्ता बोनस शेयर सहित)	१,३८,७२९	१,१८,९००	१,३८,७२९	३,६८,५९०
६	रिनायबल डेभलपमेन्ट बैंक लिमिटेडको ९,८७० वान रु. १०० रको शेयर	१०,००,०००	९,८७,०००	१०,००,०००	२०,४३,०९०

क्र.सं.	विवरण	शुद्ध रकम	अधिका मूल्य	घरल मूल्य	बजार मूल्य
७	मन्जुषी वित्तीय सम्वन्ध लिमिटेडको ५,६२५ बान रु. १०० दरको शेयर (६२५ किता बोनस शेयर सहित)	५,००,०००	५,६२,५००	५,००,०००	७,८७,५००
८	जनता बैंक लिमिटेडको ८९५८ बान रु. १०० दरको शेयर (४०६ किता बोनस शेयर सहित)	८,५५,२००	८,९५,८००	८,५५,२००	२८,६६,५६०
९	इन्फोटेक विकास बैंक लिमिटेडको ४,३५५ बान रु. १०० दरको शेयर (२०८ किता बोनस शेयर सहित)	४,९४,७००	४,३५,५००	४,९४,७००	९२,८४,७२५
१०	इन्टरनेशनल विकास बैंक लिमिटेडको ८,८३२ बान रु. १०० दरको शेयर	८,८३,२००	८,८३,२००	८,८३,२००	९६,७८,०८०
११	ब्रकॉपिहार विकास बैंक लिमिटेडको १६१० बान रु. १०० दरको शेयर (२१० किता बोनस शेयर सहित)	१,४०,०००	१,६१,०००	१,४०,०००	६,५२,०५०
१२	सिंहवै बैंक लिमिटेडको २०,३८१ बान रु. १०० दरको शेयर	२०,३८,१००	२०,३८,१००	२०,३८,१००	६७,२५,७३०
१३	ग्लोबल आईएमई बैंक लिमिटेडको ८८५९ बान रु. १०० दरको शेयर	१३,३६,३००	८,८५,९००	१३,३६,३००	६१,५७,००५
१४	एनआईएम एशिया बैंक लिमिटेडको १५२३ बान रु. १०० दरको शेयर	३,०४,६००	१,५२,३००	३,०४,६००	१४,७३,३१०
१५	मेधा बैंक (नेपाल) लिमिटेडको ३८०९ बान रु. १०० दरको शेयर	३,८०,९००	३,८०,९००	३,८०,९००	१७,१०,२४१
१६	साना किसान विकास बैंक लिमिटेडको ७५१ बान रु. १०० दरको शेयर (१२ किता बोनस शेयर सहित)	७५,९००	७५,९००	७५,९००	१०,२४,३६४
१७	रसम भाइको फाइनान्स डेभलपमेन्ट सेन्टर लिमिटेडको १८८ बान रु. १०० दरको शेयर	३३,८४०	१८,८००	३३,८४०	१,५९,४२४
१८	मनास्लु विकास बैंक लिमिटेडको ४४९१ बान रु. १०० दरको शेयर	४,४९,१००	४,४९,१००	४,४९,१००	९,८२,८८९
१९	मानुभूमि विकास बैंक लिमिटेडको ९६४ बान रु. १०० दरको शेयर	९६,४००	९६,४००	९६,४००	१,८५,०८८
२०	सेन्चुरी कमाशियल बैंक लिमिटेडको १५४१ बान रु. १०० दरको शेयर	१,५४,१००	१,५४,१००	१,५४,१००	५,१०,०७१
२१	रिडी हाइड्रो पावर डेभलपमेन्ट लिमिटेडको ९४ बान रु. १०० दरको शेयर	९,४००	९,४००	९,४००	९,४००
२२	एम्प्लेट बैंक लिमिटेडको ९४६ बान रु. १०० दरको शेयर	२१,०८,१८३	९४,६००	२१,०८,१८३	२४,८८,९२६
२३	नेपाल एसबिआई बैंक लिमिटेडको ६७८३ बान रु. १०० दरको शेयर	७१,७८,१७२	६,७८,३००	७१,७८,१७२	८१,३९,६००
२४	नेपाल टेलिकम लिमिटेडको २९६५ बान रु. १०० दरको शेयर	१९,५४,२३५	२,९६,५००	१९,५४,२३५	२९,६५,०००
२५	अरुण भ्यालि हाइड्रो पावर डेभलपमेन्ट लिमिटेडको ५००० बान रु. १०० दरको शेयर	२०,०५,५००	५,००,०००	२०,०५,५००	२६,५५,०००

**ख) सञ्चारण शेयर (समूह संस्थापक)**

१	एनआईएम एशिया बैंक लिमिटेडको ६,७७२ बान रु. १०० दरको शेयर	१३,५४,४००	६,७७,२००	१३,५४,४००	४६,४५,५९२
२	सुम्बिनी बैंक लिमिटेडको १०,८०० बान रु. १०० दरको शेयर (८०० किता बोनस शेयर सहित)	१०,१०,०००	१०,८०,०००	१०,१०,०००	१,६२०,०००
३	सिटीजन्स बैंक इन्टरनेशनल लिमिटेडको १,४५,७५४ बान रु. १०० दरको शेयर	१,९८,०२,५३३	१,४५,७५,४००	१,९८,०२,५३३	३९,३४२,७८०
४	नविस बैंक लिमिटेडको ५००० बान रु. १०० दरको शेयर	६३,३२,४६०	५,००,०००	६३,३२,४६०	८४,००,०००

**ग) न्युक्ल फण्डमा लगानी**

१	सिद्धार्थ म्युचुल फण्ड रिस्क १ को ३,४०,००० बान रु. १० दरको युनिट	४२,७०,०००	३४,००,०००	४२,७०,०००	५६,००,०००
२	नविस म्युचुल फण्ड बालेन्स १ को ३,००,४२० बान रु. १० दरको युनिट	३४,९३,८४०	३०,०४,२००	३४,९३,८४०	४८,०६,७२०
<b>जम्मा</b>		<b>६,३८,३९,२८०</b>	<b>३,३९,२०,०००</b>	<b>६,३८,३९,२८०</b>	<b>११,६०,३८,९१५</b>

- नोट : १. बीमकको सञ्चालक कम्पनी- होलिडि कम्पनी तथा संयुक्त लगानी भएको कम्पनीको शेयरमा भएको लगानीलाई छुटा-छुट्टै खुलाउनु पर्नेछ।  
२. नियमानुसार मुचिफ्त नमएक शेयरमा भएको लगानीलाई छुट्टै खुलाउनु पर्नेछ।  
३. संस्थापक शेयर र अन्य शेयरमा भएको लगानीलाई छुटा-छुट्टै खुलाउनु पर्नेछ।

**अनुसूची - १८  
नगद तथा बैंक मौज्जात**

क्र.सं.	विवरण	उत्स वर्ष	गत वर्ष
१	नगद मौज्जात	४,०९,५३८	२५,८६,६१३
	<b>जम्मा</b>	<b>४,०९,५३८</b>	<b>२५,८६,६१३</b>
२	बैंक मौज्जात		
	वाणिज्य बैंकहरुको मौज्जात	८,४९,५६,०५९	६,८१,३२,५१५
	विकास बैंकहरुको मौज्जात	८५,९९,२९६	८७,६३,६५३
	वित्तीय संस्थाहरुको मौज्जात	११,०१,८१८	१०,०३,४८९
	अन्य (विवरण खुलाउने)	-	-
	<b>जम्मा</b>	<b>९,४६,५७,१७३</b>	<b>७,७९,९९,६५७</b>
	<b>कुल जम्मा</b>	<b>९,५०,६६,७११</b>	<b>८,०४,८६,२७०</b>

**अनुसूची - १७  
अन्य कर्जा**

क्र.सं.	विवरण	उत्स वर्ष	गत वर्ष
(क)	<b>दीर्घकालिन</b>		
१	अधिकतालाई कर्जा	-	-
२	कर्मचारीलाई कर्जा	२,००,७५,३९२	१,९६,७७,८२१
३	अन्य (विवरण खुलाउने)	-	-
	<b>जम्मा</b>	<b>२,००,७५,३९२</b>	<b>१,९६,७७,८२१</b>
(ख)	<b>अल्पकालिन</b>		
१	अधिकतालाई कर्जा	-	-
२	कर्मचारीलाई कर्जा	२९,२२,०४२	२९,९४,६३०
३	अन्य (विवरण खुलाउने)	-	-
	<b>जम्मा</b>	<b>२९,२२,०४२</b>	<b>२९,९४,६३०</b>

**अनुसूची - १९  
अन्य सम्पति**

क्र.सं.	विवरण	उत्स वर्ष	गत वर्ष
१	लगानीबाट प्राप्त हुन बाँकी आय	७१,०३,४०५	६६,७७,१६१
२	कर्जाबाट प्राप्त हुन बाँकी व्याज	-	-
३	अन्य बीमकबाट प्राप्त हुन बाँकी	५८,८०,३०८	११,४२,९८८
४	पुनर्बीमकबाट प्राप्त हुन बाँकी	-	-
५	विविध आसानी	७०,८८,७७१	६४,९२,२४४
६	अग्रिम भुक्तानी	१३,३३,६५७	१४,२३,५८९
७	कर्मचारी पेशकी	६,७७,०९९	९,६२,२७६
८	अन्य पेशकी	२,३१,४०,०५९	२,७२,३९,४२०
९	धरीटी	३,९३,१६२	२,४१,६६२
१०	असुल हुन बाँकी बीमाशुल्क	-	-
	न्युन : असुल हुन बाँकी बीमाशुल्क मुलवी (suspense)	-	-
११	अन्य विवरण खुलाउने	-	-
	(क) अग्रिम आयकर दाखिला	८,५९,६०,२९३	५,३३,८६,८४७
	(ख) छपाई तथा मसलन्दको अन्तिम मौज्जात	७,९९,९१०	६,९०,१२४
	(ग) मुनका सिफ्टाहरु	२,६९,५९०	२,१९,३९३
	(घ) स्वयं कर सम्पति	३०,५४,९३१	३७,१५,३८७
	(ङ) नागरिक लगानी कोष स्वीकृत उपदान योजना	२,४२,७७,५९९	१,९५,६५,९५४
	<b>जम्मा</b>	<b>१५,९९,७८,७८४</b>	<b>१२,१७,५७,०५५</b>

### अनुसूची - २२ चालु दायित्व

क्र.सं.	विवरण	वस वर्ष	रकम (रु.) वस वर्ष
१.	अभिकलांसाई दिन बांकी	४४,८३,४४३	२२,४९,७२८
२.	अन्य बीमाकलाई दिन बांकी	६१,७२६	३४,९४०
३.	पुनर्बीमाकलाई दिन बांकी	४,४८,३९,७२७	१२,६७,६४,४८४
४.	अन्यकायिन कजा	-	-
५.	बीमाशुल्क धरीटी	१,१४,४७,४९५	८२,६७,०६४
६.	पूर्ण विवरण नखुलेको बीमाशुल्क	१९,३८,०३२	३,९४,७८४
७.	विविध साह	३,३८,७०५	३३,५३,४२८
८.	होलिडिड कम्पनीसाई दिन बांकी	-	-
९.	श्रोतमा कटा गरिएको कर तिन बांकी	५८,०९,७९६	३४,६६,१४०
१०.	मुल्य अभिवृद्धि कर तिन बांकी	१,१५,०६,३५७	८४,०३,०२३
११.	आयकर तिन बांकी	-	-
१२.	सेवा शुल्क तिन बांकी	७९,९९,९९७	६४,६३,७१२
१३.	कर्मचारीसाई दिन बांकी	१४,१९,६८७	१६,०८,६२३
१४.	संचालकसाई दिन बांकी	-	-
१५.	मुक्तानी दिन बांकी साभांश (डिभिडेण्ड)	२४,४८,५६२	-
१६.	अन्य विवरण खुसाउने।	-	-
	(क) मुक्तानी दिन बांकी खचंहर	४,३६,६८०	४,४३,६१४
	(ख) अन्य मुक्तानी दिन बांकी	१,१४,३८,५२४	१,३६,८२,३२१
	(ग) बीमा शुल्क फिर्ता दिन बांकी	४०,४१०	३,४८७
	(घ) स्वगन कर दायित्व	-	-
<b>जम्मा</b>		<b>११,४८,११,१४१</b>	<b>१७,४३,८८,४४८</b>

### अनुसूची - २३ असमाप्त जोखिम व्यवस्था

क्र.सं.	विवरण	वस वर्ष	रकम (रु.) वस वर्ष
१	अग्नि बीमाको असमाप्त जोखिम जगेडा	३,९८,४२,३९३	१,१४,२४,८४९
२	सामुद्रिक बीमाको असमाप्त जोखिम जगेडा	-	-
	चालु आ.व.को	२०,९५,७७९	११,६१,५४८
	एक आ.व. अधिको	११,६१,५४८	७,९३,९३८
	दुई आ.व.को अधिको	७,९३,९३८	८,३०,४४६
<b>जम्मा</b>		<b>३९,७१,२६५</b>	<b>२७,८६,०३२</b>
३	मोटर बीमाको असमाप्त जोखिम जगेडा	१६,७२,४६,४६८	१६,१६,६२,३०१
४	इन्डिन्सियरिङ तथा टेकेदार बीमाको असमाप्त जोखिम जगेडा	४३,९२,९२८	७,४५,३७५
५	विविध बीमाको असमाप्त जोखिम जगेडा	१,४२,३८,९६८	१,७८,३१,४३५
६	पशुपंछ तथा चाली बीमाको असमाप्त जोखिम जगेडा	४९,४१,२६२	-
७	हवाई बीमाको असमाप्त जोखिम जगेडा	४,१४६	४,०००
<b>कुल जम्मा</b>		<b>२३,४९,४८,४३०</b>	<b>१९,४४,६४,०९२</b>

### अनुसूची - २३को अन्य व्यवस्था

क्र.सं.	विवरण	वस वर्ष		वस वर्ष		वस वर्ष		वस वर्ष		वस वर्ष	
		वस वर्ष	वस वर्ष	वस वर्ष	वस वर्ष	वस वर्ष	वस वर्ष	वस वर्ष	वस वर्ष	वस वर्ष	वस वर्ष
१	साभांश (डिभिडेण्ड) को लागि व्यवस्था	२,९८,४२,३९३	१,७९,७६,३१६	२,९८,४२,३९३	२,९८,४२,३९३	२,९८,४२,३९३	२,९८,४२,३९३	२,९८,४२,३९३	२,९८,४२,३९३	२,९८,४२,३९३	२,९८,४२,३९३
२	आयकर व्यवस्था	८,०६,४३,६२०	७,३९,९८,६९६	५,४९,९७,९७३	५,४९,९७,९७३	५,४९,९७,९७३	५,४९,९७,९७३	५,४९,९७,९७३	५,४९,९७,९७३	५,४९,९७,९७३	५,४९,९७,९७३
३	सर्जनीमा गोस्वामीको लागि व्यवस्था	१,०६,१४२	-	१,०६,१४२	१,०६,१४२	१,०६,१४२	१,०६,१४२	१,०६,१४२	१,०६,१४२	१,०६,१४२	१,०६,१४२
४	अज्ञेयता गोस्वामीको लागि व्यवस्था	-	-	-	-	-	-	-	-	-	-
५	साकारण आरम्भको लागि व्यवस्था	६१,४६,६८८	६,४२,६८४	५,४२,६८४	५,४२,६८४	५,४२,६८४	५,४२,६८४	५,४२,६८४	५,४२,६८४	५,४२,६८४	५,४२,६८४
६	अन्य गोस्वामीको लागि व्यवस्था	-	-	-	-	-	-	-	-	-	-
७	कर्मचारी साभांश व्यवस्था	-	-	-	-	-	-	-	-	-	-
	(क) पैसा तथा उपदान व्यवस्था	२,४०,९९,१४७	७४,७४,४३८	६१,४२,६४६	६१,४२,६४६	६१,४२,६४६	६१,४२,६४६	६१,४२,६४६	६१,४२,६४६	६१,४२,६४६	६१,४२,६४६
	(ख) विरा प्राप्त व्यवस्था	६८,४०,०४४	९,७९,८४७	२१,६५,३८७	२१,६५,३८७	२१,६५,३८७	२१,६५,३८७	२१,६५,३८७	२१,६५,३८७	२१,६५,३८७	२१,६५,३८७
	(ग) आकलन तथा अन्य सुविधा व्यवस्था	-	-	-	-	-	-	-	-	-	-
	(घ) कर्मचारी बोनस व्यवस्था	२,४२,३१,२४८	७,८९,९९३	२,४२,३१,२४८	७,८९,९९३	२,४२,३१,२४८	७,८९,९९३	२,४२,३१,२४८	७,८९,९९३	२,४२,३१,२४८	७,८९,९९३
	(ङ) अन्य	-	-	-	-	-	-	-	-	-	-
	अन्य व्यवस्था विवरण खुसाउने	-	-	-	-	-	-	-	-	-	-
<b>जम्मा</b>		<b>१६,९३,९३,४४९</b>	<b>२०,९०,७८,९७३</b>	<b>१३,९४,२६,८१०</b>	<b>१३,९४,२६,८१०</b>	<b>१३,९४,२६,८१०</b>	<b>१३,९४,२६,८१०</b>	<b>१३,९४,२६,८१०</b>	<b>१३,९४,२६,८१०</b>	<b>१३,९४,२६,८१०</b>	<b>१३,९४,२६,८१०</b>

**अनुसूची - १४**

**अपलेखन/समायोजन हुन बाँकी विविध खर्चहरू**

क्र.स.	विवरण	रकम (रु.)	
		वस वर्ष	वस वर्ष
१	अपलेखन गर्न बाँकी प्रारम्भिक खर्च	-	-
२	अपलेखन गर्न बाँकी पूर्व संचालन खर्च	-	-
३	अपलेखन गर्न बाँकी स्वगन गरिएका खर्च	२,०२,४६६	१५,६१,५४६
४	अन्य (विवरण खुलाउने)	-	-
<b>जम्मा</b>		<b>२,०२,४६६</b>	<b>१५,६१,५४६</b>

**अनुसूची १५**

**वित्तीय वितरणहरूसंग सम्बन्धित प्रमुख लेखा नीतिहरू**

- (क) एनएलजी इन्व्हेस्टमेन्ट कम्पनी लिमिटेड नेपालमा स्थापित सिमित दायित्व भएको कम्पनी हो। यसको रजिष्टर्ड कार्यालय पानीपोखरी, लाजिम्पाट, काठमाण्डौमा रहेको छ। यो कम्पनी नेपालमा निर्जिवन शीमकको रूपमा कार्वरत छ। यस कम्पनीले २६ वटा शाखाहरू संचालनमा ल्याएको छ। संलग्न वित्तीय विवरणहरू यस कम्पनीको संचालक समितिले मिति २०७५/०७/२७ गते पारित गरेको थियो। नेपाल निकायमान अनुरूप बंधार्थ र उचित चित्रण गर्ने वित्तीय विवरणहरू तयार एवं प्रस्तुत गर्ने जिम्मेवारी व्यवस्थापनमा रहेको छ।
- (ख) वित्तीय विवरणहरू तयार पार्ने आधार मानिएका लेखा नीतिहरू तल उल्लेख गरिएका छन्। अन्यथा लेखिएकोमा बाहेक यी नीतिहरूको पालना निरन्तर रूपमा गरिएको छ।
- (ग) कम्पनीले अपनाएको आफ्नो लेखा नीतिहरूमा यस वर्ष कुनै परिवर्तन गरेको छैन।

**१. वित्तीय वितरण तयारीका आधारहरू**

यस कम्पनीको वित्तीय विवरणहरू निकटतम नेपाली रुपैयाँमा ऐतिहासिक मूल्य अवधारणा (Historical Cost Convention) अनुरूप स्पष्ट रूपमा अन्यथा उल्लेख गरिएकोमा बाहेक प्रोवभाषी (Accrual) आधारमा लेखांकन गरी सामान्यतः मान्य लेखाकामिद्वारा प्रचलित कानूनका अधिनमा रही लागू गर्ने सकिने हदसम्म नेपाल चाटर्ड एकाउन्टेन्ट संस्थाबाट जारी नेपाल निकायमान (Nepal Accounting Standards), बीमा ऐन २०४९, बीमा नियमावली २०४९, कम्पनी ऐन २०६३ तथा बीमा समितिको वित्तीय विवरण सम्बन्धी निर्देशिका २०६५ को अधिनमा बीमा व्यवसायमा रहेको प्रचलन समेतलाई ध्यानमा राखि तयार गरिएको छ।

**अनुमानको आधार नीति :**

वित्तीय विवरणहरू सामान्यतः मान्य लेखाका सिद्धान्तहरूको आधारमा रही व्यवस्थापनले सम्पत्ति तथा दायित्वको अनुमान गर्नु परेछ जस अनुसार वित्तीय विवरणमा उल्लेख गरिएका सम्पत्ति, दायित्व, आय तथा खर्चका अंकहरू तथा बासनात मितिको घोषित संभावित दायित्वलाई प्रभाव गर्दछ। वास्तविक परिणाम (Actual Result) उल्लेखित अनुमान भन्दा भिन्न हुन सक्छ। लेखांकन अनुमानमा गरिने कुनै परिवर्तनलाई चानु अर्थात् साथै पछिका वर्षमा समेत लागू गरिने छ।

**२. स्थिर सम्पत्ति लेखाङ्कन नीति :**

स्थिर सम्पत्तिहरू ऐतिहासिक मूल्य अवधारणाका आधारमा लेखाङ्कन गरी लागत मूल्यमा हास कठी गरी रेखाङ्कन गरिएको छ।

**३. हास कठी लेखाङ्कन नीति :**

स्थिर सम्पत्तिहरू खरिद गरेको मितिको पछिल्लो महिना देखि हास कठी गर्ने नीति लिएको छ। कम्पनीको स्थिर सम्पत्तिहरूमा व्यवस्थापनले Effective Useful life को आधारमा निर्धारण गरेका निम्न समीजिमका हास कठी दरहरूको आधारमा घट्टो मूल्य पणाली (Diminishing Balance Method) को आधारमा लेखाङ्कन गर्ने नीति अवलम्बन गरिएको छ।

क्र.स.	स्थिर सम्पत्तिको विवरण	हास कठी दर प्रतिशतमा
१.	फर्निचर तथा फिक्सचर्स	२५
२.	कार्यालय सामान	२५
३.	कम्प्युटर तथा सूचना प्रविधी उपकरण	२५
४.	अन्य सम्पत्ति	
	(क) सिस्टम सफ्टवेयर	२०
५.	सवारी साधन	२०
६.	मिज होल्ड सम्पत्ति	२५
७.	अन्य सम्पत्ति	१५

कम्पनीले आफ्नो स्थिर सम्पत्तिहरूको वर्षान्तमा परिक्षण गर्दा (Impairment Test), भविष्यमा आर्जन गर्ने आर्थिक लाभ अनुमान गरे अनुसार घात गर्न नसक्ने उद्धारणमा त्यस्ता सम्पत्तिहरू सोही आर्थिक वर्षमा अपलेखन गरिने लेखांकन नीति लिएको छ।

**४. पुंजीकृत नगरिने सम्पत्तिहरु सम्बन्धी लेखांकन नीति :**

कम्पनीले खरिद गरेका सबै स्थिर प्रकृतिका सम्पत्तिहरु पुंजीकृत गरिने लेखांकन नीति लिएको छ ।

**५. आयकर तथा स्थगन कर व्यवस्था नीति (Provision for Income Tax and Deferred Tax) :**

क) कम्पनीले आयकर ऐन २०५८ र आयकर नियमावली २०५९ अनुसार आयकरको व्यवस्था गर्ने नीति लिएको छ ।

ख) स्वगन कर :

नेपाल लेखांकन ९ अनुसार सम्पत्ति तथा दायित्वको आधारमा स्वगन गरिएको करको लेखाङ्कन गरिएको छ । वित्तीय विवरण अनुसार सम्पत्ति तथा दायित्वको रकम तथा करका आधार विषय फरक भई सृजना हुने अन्वार्ड अन्तर (Temporary Difference) को कारणले भविष्यमा सृजना हुने कर दायित्व तथा सम्पत्तिको अगत राख्ने उद्देश्यले स्वगन करको लेखाङ्कन गरिएको छ । नेपाल लेखांकन तथा विमा समितिले निर्दिष्ट गरे बमोजिम वित्तीय विवरणमा स्वगन कर सम्पत्ति तथा दायित्वलाई समाबोजन (Netted Off) गरि सही अनुसार बासलातमा स्वगन आयकर सम्पत्ति तथा दायित्व अन्तर्गत लेखाङ्कन गर्ने नीति लिइएको छ । स्वगन कर सम्बन्धी उपरोक्त लेखांकन क्रियाकलापका कारण सम्पत्ति सृजना भएमा सो रकम नाफा नोक्सान बाँडफाँड हिसाबमा खर्च लेखी स्वगन कर जगेडा कोष खडा गर्नुका साथै सो कोषको रकम स्वगन कर बाहेक अन्य प्रयोजनका लागि प्रयोग नगर्ने नीति रहेको छ ।

**६. लगानी लेखाङ्कन नीति (Investment Policy) :**

(क) सरकारी बचतपत्र/ऋणपत्रमा लगानी लेखांकन नीति :

- (१) बीमा समितिको वित्तीय विवरण सम्बन्धी निर्देशिका २०६४ बमोजिम सरकारको बचतपत्र वा ऋणपत्र वा नेपाल सरकारको जमानत प्राप्त ऋणपत्रमा गरिएको लगानीलाई अङ्कित मूल्य (Face Value) वा परल मूल्य मध्ये जुन घटी छ सोही मूल्यमा लेखांकन गर्ने नीति लिइएको छ ।
- (२) खण्ड (१) मा उल्लेख गरिए बमोजिम गरिएको लगानीको अङ्कित मूल्य (Face Value) भन्दा परल मूल्य बढी भएमा त्यस्तो बढी रकमलाई आम्दानी हुने अवधीको आधारमा अर्थात् लगानीको अवधि भित्र समानुपातिक आधारमा (Pro-rata Basis) आयमा समाबोजन गर्ने नीति लिइएको छ ।
- (३) खण्ड (१) मा उल्लेख गरिए बमोजिम गरिएको लगानीको अङ्कित मूल्य (Face Value) भन्दा परल मूल्य कम भएमा त्यस्तो फरक रकमलाई लगानी अवधि भित्र समानुपातिक आधारमा (Pro-rata Basis) लगानीबाट आयको रूपमा लेखाङ्कन गर्ने नीति लिइएको छ ।
- (४) खण्ड (१) मा उल्लेख गरिए बमोजिमको बचत पत्र वा ऋणपत्रको लेखाङ्कन गरिएको मूल्य भन्दा बजार मूल्य कम हुन गएमा त्यस्तो फरक रकम बराबर व्यवस्था (Provision) गर्ने नीति लिइएको छ ।

(ख) बैंक तथा वित्तीय संस्थाको मुद्दती निक्षेपमा लगानी लेखांकन नीति :

बीमा समितिको वित्तीय विवरण सम्बन्धी निर्देशिका २०६५ बमोजिम बैंक तथा वित्तीय संस्थाको मुद्दती निक्षेप वा नागरिक लगानी कोषको लगानी योजनाहरूमा गरिएको लगानीलाई साँबा रकममा देखाइएको छ ।

(ग) पब्लिक लिमिटेड कम्पनीको शेयरमा लगानी लेखांकन नीति :

पब्लिक लिमिटेड कम्पनीको सूचिकृत शेयरमा गरिएको लगानीलाई परल मूल्यमा लेखाङ्कन गर्ने नीति लिइएको छ । शेयरमा गरिएको लगानीको लेखाङ्कन गरिएको मूल्य भन्दा बजार मूल्य कम हुन गएमा त्यस्तो फरक रकम बराबर व्यवस्था (Provision) गर्ने नीति लिइएको छ ।

पब्लिक लिमिटेड कम्पनीको संस्थापक शेयरमा लगानी गरिएको शेयर प्रचलित कानून बमोजिम धितोपत्र बजारमा सूचिकृत नभएमा उक्त पब्लिक लिमिटेड कम्पनीले कारोबार गर्ने इजाजतपत्र पाएको भित्तिले तीन वर्षसम्म त्यस्तो लगानीलाई परल मूल्यमा देखाउने र तीन वर्ष पछि त्यस्तो लगानीलाई परल मूल्यमा देखाई सो लगानी बराबरको व्यवस्था (Provision) गर्ने नीति लिइएको छ ।

पब्लिक लिमिटेड कम्पनीको सूचिकृत शेयरमा लगानी गरिएको शेयर प्रचलित कानून बमोजिम धितोपत्र बजारको सूचीबाट हटेमा सो लगानी बराबरको व्यवस्था (Provision) गर्ने नीति लिइएको छ ।

(घ) पब्लिक लिमिटेड कम्पनीले जारी गरेको ऋणपत्रहरूमा लगानी लेखांकन नीति :

पब्लिक लिमिटेड कम्पनीको जारी गरेको ऋणपत्रहरूमा गरिएको लगानीलाई अङ्कित मूल्य (Face Value) वा परल मूल्य मध्ये जुन घटी छ सोही मूल्यमा लेखाङ्कन गर्ने नीति लिइएको छ । अङ्कित मूल्य भन्दा परल मूल्य बढी भएमा त्यस्तो बढी रकमलाई आम्दानी हुने अवधीको आधारमा अर्थात् लगानीको अवधि भित्र समानुपातिक आधारमा (Pro-rata Basis) आयमा समाबोजन गर्ने नीति लिइएको छ । अङ्कित मूल्य भन्दा परल मूल्य कम भएमा त्यस्तो फरक रकमलाई लगानी अवधि भित्र समानुपातिक आधारमा (Pro-rata Basis) लगानीबाट आयको रूपमा लेखाङ्कन गर्ने नीति लिइएको छ । लेखाङ्कन गरेको मूल्यभन्दा बजार मूल्य कम भएमा फरक रकम बराबर व्यवस्था (Provision) गर्ने नीति लिइएको छ ।

(ङ) आर्कस्मिक बीमा कोषमा गरेको लगानी लेखांकन नीति :

आर्कस्मिक बीमा कोषमा गरेको लगानीलाई परल मूल्यमा लेखाङ्कन गर्ने नीति लिइएको छ ।

**७. सट्टी घटवट समाबोजन नीति :**

विदेशी मुद्रामा भएको कारोबारहरूको लेखांकन सही मितिको बैंक खरिद दरमा गरिएको छ । विदेशी मुद्रामा रहेको सम्पत्ति र दायित्वको अन्तिम मौज्जातको मूल्याङ्कन वर्षान्तको बैंक खरिद दर अनुसार गर्ने तथा सोबाट उत्पन्न फरकलाई नाफा नोक्सान हिसाबमा लेखाङ्कन गर्ने नीति लिइएको छ ।

**८. बीमाशुल्क आम्दानी लेखाङ्कन नीति :**

बीमाशुल्क आम्दानी बीमा ऐन र बीमा समितिको निर्देशन बमोजिम नगद प्राप्तिको आधारमा लेखाङ्कन गरिएको छ । तर नगद प्राप्त मिति भन्दा बीमाशुल्क भुक्तानी गर्नु पर्ने मिति पछि भएकोमा पछिल्लो मितिमा बीमाशुल्क आम्दानी लेखाङ्कन गर्ने र बीमाशुल्क एक वर्ष भन्दा बढी अवधिको लागि एकमुष्ट प्राप्त भएमा पछिल्लो वर्षको लागि हुन आउने बीमाशुल्क आम्दानी लेखाङ्कन गरी बाँकी रहेको रकम धरीतीको रूपमा देखाउने नीति लिएको छ ।

यस कम्पनीले पुनर्बीमा स्वीकार गरे बापत प्राप्त हुने बीमाशुल्क आम्दानी प्रोदभावी (Accrual) आधारमा लेखांकन गरिएको छ ।

**९. पुनर्बीमा कमिशन आम्दानी लेखाङ्कन नीति :**

पुनर्बीमा कमिशन आम्दानी प्रोदभावी (Accrual) आधारमा लेखांकन गरिएको छ ।

**१०. अन्य आय लेखाङ्कन तथा बाँडफाँड नीति :**

कम्पनीले लगानीमा प्राप्त गर्ने व्याज तथा अन्य आम्दानीलाई प्रोदभावी (Accrual) आधारमा तथा तर्जुमा आम्दानी कम्पनीले प्राप्त गर्ने अधिकार धुनना भएको (Right to receive) आधारमा लेखांकन गरी बीमा समितिको वित्तीय विवरण सम्बन्धी निर्देशिका २०६५ बमोजिम कुल आम्दानीलाई नाफा नोक्सान हिसाब तथा आय व्यय हिसाबको भाग अनुसार बाँडफाँड गरिएको छ ।

**११. कर्जा लेखाङ्कन नीति :**

कम्पनीको कर्मचारी वीनियमावलीको अधिनमा रही प्रदान गरिएको कर्जालाई (असुली हुने पर्याप्त आधार भएको) साँबा रकममा लेखांकन गरिएको छ । त्यस्तो कर्जा असुली हुने पर्याप्त आधार नभएमा बाँकी साँबा बराबर रकम व्यवस्था (Provision) गर्ने नीति लिइएको छ ।

**१२. व्यवस्थापन खर्च बाँडफाँड नीति :**

बीमा समितिको वित्तीय विवरण सम्बन्धी निर्देशिका २०६५ बमोजिम कुल व्यवस्थापन खर्चको १०% रकम नाफा नोक्सान हिसाबमा खर्च देखाई बाँकी रकमलाई सम्बन्धित बीमा व्यवसायको प्रत्यक्ष बीमाशुल्कमा अभिकला कमिशन कटिगार हुन आउने रकमलाई त्यस बीमा व्यवसायको भाग बानी सधै बीमा व्यवसायको आय व्यय हिसाबमा बाँडफाँड गर्ने नीति अवलम्बन गरिएको छ ।

**१३. बीमा दावी भुक्तानी खर्च लेखाङ्कन नीति :**

भुक्तानी भईसकेको बीमा दावीको लागत गणना गर्दा बीमालेख बमोजिम भुक्तानी गरिएको वास्तविक रकम तथा सो दावी फल्लुपेटको लागि आवश्यक एदाधिकारी वा कर्मचारीले गरेको कामको पारिश्रमिक र अन्य खर्च बापतको रकम बाहेकको परामर्श तथा अनुसन्धान खर्च समावेश गर्ने नीति लिइएको छ ।

**१४. बीमा दावी बापत दायित्व व्यवस्था लेखाङ्कन नीति :**

(क) श्रजना भएको तर जानकारीमा नआएको (IBNR) बीमा दावी बापत दायित्व व्यवस्था लेखाङ्कन गर्दा अबलम्बन गरेको नीति :

श्रजना भएको तर जानकारीमा नआएको (IBNR) बीमा दावी बापत दायित्व व्यवस्था व्यवस्थापनको अनुभवको आधारमा लेखाङ्कन गर्ने नीति निम्नको छ ।

(ख) बीमा दावी बापत दायित्व व्यवस्था लेखाङ्कन नीति :

आर्थिक वर्षको अन्त सम्म भुक्तानी गर्न बाँकी बीमा दावी बापत दायित्व व्यवस्था बीमा ऐन २०४९ को दफा २२ तथा बीमा नियमावली २०४९ को नियम १५(१)(घ) को व्यवस्था बमोजिम बीमा दायित्वको ११५ प्रतिशतले हुने रकम व्यवस्था गरिएको छ ।

**१५. खुद नाफा बाँडफाँड नीति :**

बीमा ऐन २०४९ को दफा २२, नियमावली २०४९ को नियम १५(१)(ग) तथा बीमा समितिको वित्तीय विवरण सम्बन्धी निर्देशिका २०६५ को व्यवस्था बमोजिम खुता पुँजी बराबर तबएसम्म खुद नाफाको ५० प्रतिशतले हुने रकम बीमा कोषमा सारिएको छ, जसअनुसार नाफा-नोक्सान हिसाबमा आएको खुद नाफाको ५० प्रतिशत रकमलाई प्रत्येक किसिमको बीमाकोषमा विनीहरूको भार अनुसार बाँडफाँड गरिएको छ । साथै नोक्सान भएको बीमा व्यवसायको हकमा सोको भार सुन्य मानि नाफा भएको बीमा व्यवसायमा माघ नाफा बाँडफाँड गरिएको छ ।

बीमा समितिको वित्तीय विवरण सम्बन्धी निर्देशिका २०६५ को व्यवस्था बमोजिम बीमा नियमावली २०४९ को नियम १५ (ग) बमोजिम खुद नाफाको पचास प्रतिशत रकम राशी आ.ब. ०६२/६४ सम्ममा छुट्टा गरिएको जगेडा तथा निर्देशन १७३ बमोजिम छुट्टा गरिएको जगेडालाई बीमा जगेडामा देखाउने नीति लिएको छ । यस शीर्षकमा जनाइएको रकम तामाश वितरण प्रयोजनका लागि उपयोग गरिने छैन ।

**१६. कर्मचारी उपदान, विदा तथा अन्य सुविधा बापत व्यवस्था नीति :**

**उपदान (Gratuity) :**

कम्पनीको छुट्टै उपदान व्यवस्था रहेको छ जस अनुसार कर्मचारीले अविच्छिन्न सेवा गरेको वर्षको आधारमा उपदान खर्चको व्यवस्था गरी व्यवस्थापन खर्चमा खर्च लेखी सो बराबरको रकम नागरीक लगानी कोष अन्तर्गत स्वीकृत उपदान योजनामा लगानी गर्ने र सो लगानीबाट उत्पन्न व्याज रकम कम्पनीले उपदान व्यवस्थाबापत छुट्टाउनु पर्ने रकममा समायोजन गर्ने नीति लिएको छ ।

**संचय कोष (Provident Fund) :**

कम्पनीको छुट्टै संचय कोष योगदानको व्यवस्था रहेको छ जस अनुसार कर्मचारीको आधार तलबको १० प्रतिशतले व्यवस्था गरी व्यवस्थापन खर्चमा खर्च लेखी सोही बराबरको रकम कर्मचारीको तलबबाट कटौतगरी २० प्रतिशत बराबरको रकम कर्मचारी संचय कोष अन्तर्गत कर्मचारीको खातामा जम्मा गर्ने नीति लिएको छ ।

**विदा बापतको रकम सुविधा (Leave Encashment) :**

कम्पनीको कर्मचारी नियमावली अनुसार स्थायी कर्मचारीहरूको निश्चित घर तथा विरामी विदा सन्धित भइसके पछिमात्र सो भन्दा बढी बाँकी विदा बापतको रकम सोहि वर्ष भुक्तानी गरी व्यवस्थापन खर्चमा खर्च लेख्ने नीति लिएको छ ।

**सञ्चित घर तथा विरामी विदा (Accumulated Earned Leave & Sick Leave) :**

कम्पनीले स्थायी कर्मचारीहरूको सञ्चित घर तथा विरामी विदा बापतको रकमलाई सम्बन्धित कर्मचारीको आर्थिक वर्षको अन्तिम तलबको आधारमा सञ्चित घर तथा विरामी विदा खर्चको व्यवस्था गरी व्यवस्थापन खर्चमा खर्च लेख्ने नीति लिएको छ ।

**जीवन बीमालेख (Life Insurance Policy) :**

कम्पनीले मिति २०७०/०४/०१ गते भन्दा अगाडि बनाई भएका स्थायी कर्मचारीहरूको हकमा आर्थिक वर्षको अन्तिम आधार तलबको पाँच (५) वर्ष बराबरको बीमाक तथा मिति २०७०/०४/०९ गते देखि नयाँ बनाई हुने स्थायी कर्मचारीहरूको हकमा तहतगत एकमुष्ट बिमाइ रकम कायम गरी साबधिक जीवन बीमालेख प्रदान गरे बापत लाग्ने जीवन बीमाशुल्क रकम व्यवस्थापन खर्चमा खर्च लेख्ने नीति लिएको छ । कुनै स्थायी कर्मचारीले दश वर्ष भित्रमा कम्पनी छोडेमा उक्त जीवन बीमालेख बापतको प्राप्त हुने रकम एनएलजी कर्मचारी कल्याणकारी कोषमा जम्मा गर्ने नीति लिएको छ ।

**१७. शंकास्पद आसामी व्यवस्था नीति :**

शंकास्पद आसामीको लागि व्यवस्थापनले नउठ्ने भनी निर्धारण गरे अनुसार व्यवस्था गर्ने नीति लिएको छ ।

**१८. अपलेखन खर्च लेखाङ्कन नीति :**

अपलेखन गर्नु पर्ने खर्चहरू व्यवस्थापनले निर्धारण गरे अनुसार बढीमा ५ वर्ष सम्मको समयवधीमा अपलेखन गर्ने नीति लिएको छ ।

**१९. अन्य नीतिहरू :**

वासनात, नाफा नोक्सान हिसाब, आप व्यय हिसाब लगायतका वित्तीय विवरणलाई बुझ्न र विरलेपण गर्ने सघाउ पुग्ने अन्य लेखा नीतिहरू :

(क) मुनाफा कमिशन आम्दानी लेखाङ्कन नीति (Profit Commission Income Policy) :

मुनाफा कमिशन आम्दानी बीमा समितिको निर्देशन बमोजिम नगद प्राप्तको आधारमा वा मुनाफा कमिशन सम्बन्धमा पुनर्वीमर्कबाट निश्चित समर्पण प्राप्त भएको अवस्थामा लेखाङ्कन गर्ने नीति लिएको छ ।

(ख) असमाप्त जोखिम जगेडा लेखाङ्कन नीति :

कम्पनीले बीमा ऐन २०४९ तथा बीमा नियमावली २०४९ बमोजिम असमाप्त जोखिम जगेडा बापत खुद बीमा शुल्कको ५० प्रतिशत रकम व्यवस्था गर्ने नीति लिएको छ ।

(ग) विगत वर्षसंग सम्बन्धित आयहरू :

बीमा समितिको वित्तीय विवरण सम्बन्धी निर्देशिका २०६५ अन्तर्गत विगत वर्षसंग सम्बन्धित आयहरू लगानी, कर्जा तथा अन्यबाट आय अन्तर्गत अनुसूची-२ मा देखाउने नीति अबलम्बन गरिएको छ ।

(घ) विगत वर्षसंग सम्बन्धित खर्चहरू :

बीमा समितिको वित्तीय विवरण सम्बन्धी निर्देशिका २०६५ अन्तर्गत विगत वर्षसंग सम्बन्धित खर्चहरू नाफा नोक्सान बाँडफाँड हिसाबमा खर्च देखाउने नीति अबलम्बन गरिएको छ ।

(ङ) लगानी वर्गीकरण नीति (Classification of Investment Policy) :

वासनातको विनमा कायम रहेको लगानीहरूको अन्तिम भुक्तानी मिति एक वर्षभन्दा बढी भएको लगानीहरूलाई शीघ्रकालीन लगानीको रूपमा र सो भन्दा बाहेकका लगानीलाई अल्पकालीन लगानीको रूपमा देखाउने नीति लिएको छ ।

## वित्तीय विवरणसंग सम्बन्धित लेखा सम्बन्धी टिप्पणीहरू

### १. सम्भावित दायित्वहरू :

- अ) चुक्ता वा भुक्तानी हुन बाँकी लगानी - नभएको ।
- आ) प्रत्याभूति प्रतिबद्धता (Underwriting Commitments) - नभएको ।
- इ) बीमानेख अन्तर्गत भन्दा बाहेकबाट बीमक उपर बाँकी परेको तर बीमकले दायित्व स्वीकार नगरेको - नभएको ।
- ई) बीमकले वा बीमकको तर्फबाट विडिएको ग्यारेन्टी - नभएको ।
- उ) अन्य दायित्व - नभएको ।

### २. भुक्तानी गर्न बाँकी दावी बापत दायित्व मूल्याङ्कन गर्दा अवलम्बन गरेको आधारहरू :

कम्पनीले दावीकर्ताबाट जानकारी हुन आएको अनुमानित रकम तथा दावी मूल्याङ्कनकर्ता (समेयर) से उपलब्ध गराएको अनुमानित दावी रकम एवं सम्पत्तिको बीमाक रकमको आधारमा दायित्व मूल्याङ्कन गरी सो अनुमानित दायित्वमा कम्पनीको अंशको ११५ प्रतिशतले हुन आउने रकम भुक्तानी गर्न बाँकी दावी बापत व्यवस्था गर्ने नीति अवलम्बन गरेको छ ।

### ३. बीमकको सम्पत्तिमा आएको सीमितता तथा विवादहरू - नभएको ।

### ४. कर्जा, लगानी तथा स्थिर सम्पत्तिको लागि गरिएको प्रतिबद्धता - नभएको ।

### ५. लगानीसंग सम्बन्धित देहायका खरिद बिक्री सम्झौताहरूको मूल्य :

- अ) खरिद गरिएको सम्पत्तिको स्वामित्व प्राप्त नभएको - नभएको ।
- आ) बिक्री गरिएको सम्पत्तिको भुक्तानी प्राप्त नभएको - नभएको ।

### ६. यस वर्षभरी गरिएको लगानी तथा बिक्री/फिर्ता लिएको लगानीको सम्बन्धमा संस्था मिति परिमाण र रकम समेत खुलेको विवरण :

### ब. बैंक मौज्जात हिसाब सम्बन्धमा सम्बन्धित बैंक/वित्तीय संस्थाको स्टेटमेन्ट सहितको हिसाब मिलान सम्बन्धी व्यहोरा :

बैंक तथा वित्तीय संस्थाहरूमा रहेको बैंक मौज्जात कम्पनीको हिसाबसंग मिलान (Reconcile) गरिएको, वित्तीय संस्थाहरूबाट मौज्जात समर्थन पत्र प्राप्त भइसकेको छ ।

### ८. बीमक/पुनर्बीमकसंग लिनु दिनु बाँकी हिसाब सम्बन्धमा सम्बन्धित बीमक/पुनर्बीमकको समर्थन सहितको हिसाब मिलान सम्बन्धी व्यहोरा :

पुनर्बीमकसंग लिनु दिनु बाँकी हिसाब सम्बन्धमा सम्बन्धित बीमक/पुनर्बीमकको समर्थन पत्र प्राप्त भएको तथा कम्पनीको हिसाबसंग हिसाब मिलान (Reconcile) गरिएको छ ।

### ९. बीमकले गरेको लगानी प्रचलित बीमा ऐन, नियमावली तथा बीमा समितिबाट तोकिए बमोजिम रहे बरहेको :

कम्पनीले गरेको लगानी बीमा समितिको लगानी सम्बन्धी निर्देशनले तोकिएको परिधि भित्र रहेको छ ।

### १०. बीमकको संचालक वा संचालकसंग सम्बन्धित व्यक्ति वा संस्थासंग भएको कारोबार :

यस कम्पनीको संचालक वा संचालकसंग सम्बन्धित संस्थाहरु देहाय बमोजिम रहेको छ :

१. श्री नेशनल लाईफ इन्स्योरेन्स कम्पनी लिमिटेड, नारायण चौर ।
२. श्री रिलायन्स फाइनान्स कम्पनी लिमिटेड, प्रवर्धनी मार्ग ।
३. श्री नेपाल इन्भेष्टमेन्ट बैंक लिमिटेड, दरबार मार्ग ।
४. श्री बैंक अफ काठमाण्डौ लिमिटेड, कमलादी ।
५. श्री एनआइएल कर्पोरेटस मर्चेन्ट लिमिटेड, नाजिम्पाट ।
६. श्री प्रियेपी विकास बैंक लिमिटेड, चूटपन ।
७. श्री फिनएसेस प्रा. लि., जाबनाखेल ।
८. श्री मैलुन खोला हाइड्रो पावर कम्पनी लिमिटेड ।
९. श्री यति डेभलपमेन्ट बैंक लिमिटेड ।

माथि उल्लेख भएका संस्थाहरूसंग यस आर्थिक वर्षमा कुनै कारोबार भएको छैन ।

### ११. बीमकले आफ्नो सम्पत्तिको सुरक्षणमा लिएको अणको घितो, शर्त तथा औचित्य :

नभएको ।

### १२. बीमकले कर चुक्ता प्रमाणपत्र प्राप्त गरेको आ.व.तथा त्यस्तो चुक्ता प्रमाणपत्र प्राप्त हुन बाँकी आ.व. र सो सम्बन्धी विवरणका साथै अधिल्लो आ.व.हरूको कर जरिवाना ब्याज बापत दावी परेको र यस आ.व.मा भुक्तानी भएको रकम :

कम्पनीले आ.व. २०६२/६३ देखि आ.व. २०६९/७० सम्मको स्वयम कर निर्धारण गरि चुक्ता करदाता कार्यालयमा पेश गरेको छ । आ.व. २०६२/६३को स्वयम कर निर्धारणमा कुनै संशोधित कर निर्धारण नभएको । आ.व. २०६३/६४ देखि आ.व. २०६६/६७ सम्मको स्वयम कर निर्धारणमा चुक्ता करदाता कार्यालयमा संशोधित कर निर्धारण गरेकोले उक्त आर्थिक वर्षहरूको संशोधित कर निर्धारणहरूमा चित नचुक्ताई विभाग समक्ष प्रशासकीय पुनरावलोकनका लागि निवेदन दिएकोमा आ.व. २०६३/६४ देखि आ.व. २०६५/६६ सम्मको संशोधित कर निर्धारणहरूलाई यथावत स्वरुप गरिएको निर्णयहरू भएको हुदा उक्त प्रशासकीय पुनरावलोकनका निर्णयहरू विरुद्ध श्री राजस्व ग्यायिफिकरणमा मुद्दा दायर गरेका छौं भने आ.व. २०६६/६७ को निर्णयमा चुक्ता करदाता कार्यालयलाई पुनः संशोधित कर निर्धारणका लागि निर्देशन भएकोमा हाल सम्म नभएको । उक्त मुद्दाको अन्तिम किनारा तलामेको भएता पनि कम्पनी माथि गरिएको उक्त दावी मुद्दाको अन्तिम किनारा लागे पछि मिलान गर्ने गरी उपरोक्त दावी बराबरको रकम रु. १,७९,७६,९२० विगत वर्षमा व्यवस्था (Provision) गरिसकेको छ ।

लगानीको वर्ग	लगानीको क्षेत्र	लगानी गरिएको रकम (रु.)	लगानी फिर्ता गरिएको रकम (रु.)
क. वर्ग	नेपाल सरकार र नेपाल राष्ट्र बैंकको ऋणपत्र तथा बचत पत्र	-	६,८१,२५,०००
ख. वर्ग	१) वाणिज्य बैंकको मुद्ती निक्षेप	५५,१०,००,०००	५२,५५,००,०००
	२) विकास बैंकको मुद्ती निक्षेप	१०,९५,०९,०००	७,१०,०९,०००
	३) नागरिक लगानी कोषमा एकाकी नागरिक लगानी	-	-
	४) सामूहिक लगानी कोष (स्युचअल फण्ड) युनिटमा लगानी	६९,९२,०००	-
ग. वर्ग	१) पब्लिक लिमिटेड कम्पनीको ऋणपत्र	३,५९,८०,०००	-
	२) पब्लिक लिमिटेड कम्पनीहरूको साधारण शेयरमा लगानी	५,३२,७९,९००	८५,६७,४६७
	३) बित्त कम्पनीको मुद्ती निक्षेप	१,७०,००,०००	३,७०,००,०००
	<b>जम्मा</b>	<b>७७,२९,४४,९००</b>	<b>७०,९९,९३,४६७</b>



कम्पनीको यस आर्थिक वर्ष सम्मको आयकर दापित्व सम्बन्धी विवरण यस प्रकार रहेको छ :

(रकम रु. मा)

विवरण	आयकर बापत व्यवस्था	अग्रिम आयकर दाखिला	अन्तिम मौज्जात (बढी दाखिला)
आ.व. २०६२/६३	९,७९,९९२	९,७९,९९२	-
आ.व. २०६३/६४	६,९०,२३९	५६,०७,९२५	(४९,१७,६८६)
आ.व. २०६४/६५	६,२४,२७१	३०,२८,७४९	(२४,०४,४७८)
आ.व. २०६५/६६	२७,२७,५८०	२९,४३,५४४.५०	(२,१५,९६४.५०)
आ.व. २०६६/६७	१,६९,६२,२५१	१,७८,३३,३३६	(८,७१,०८५)
आ.व. २०६७/६८	२,११,७८,०६०	३,४७,०१,६३२	(१,३५,२३,५७२)
आ.व. २०६७/६८ मा आ.व. २०६४/६५ को संशोधित कर निर्धारण अनुसार	७०,०५,२१७	-	७०,०५,२१७
आ.व. २०६७/६८ मा आ.व. २०६५/६६ को संशोधित कर निर्धारण अनुसार	१,०९,७१,७३४	-	१,०९,७१,७३४
आ.व. २०६८/६९	६,०५,२२,०१९	६,६४,९७,७८७	(५९,७५,७६८)
आ.व. २०६९/७०	६,३९,२१,९७५	६,६४,६१,१३१	(२५,३९,१५६)
आ.व. २०७०/७१	७,४४,५४,९८२	७,५८,६६,८८४	(१४,११,९०२)

आ.व. २०७०/७१ को लागि विगतका अग्रिम आयकर दाखिला तथा यस वर्ष अग्रिम कर टुला करदाता कार्यालयमा दाखिला गरेको छ ।

**१३. फिर्ता गरेको बीमाशुल्कको परिमाण र कारण :**

कम्पनीले यस आर्थिक वर्षमा फिर्ता गरेको बीमाशुल्कको परिमाण : रु. ४२,१४,११६

फिर्ता गरेको बीमाशुल्कको कारणहरु :

- क) बीमितको अनुरोधमा बीमाक रकम घटाइएको ।
- ख) बीमितको अनुरोधमा बीमानेख रद्द गरिएको ।
- ग) दोहोरो बीमानेख जारी हुन गएको ।
- घ) बीमानेखमा बहन गरिएको जोखिम हटाइएको ।

**१४. अपलेखन हुन बाँकी खर्चको विवरण :**

विगत आर्थिक वर्षहरूमा कम्पनीले खरिद गरेको नेपाल सरकारको विकास स्थापनामा प्रिमियमबापत भुक्तानी गरिएको रकमलाई अपलेखन हुन बाँकी खर्च शिर्षकमा लेखाकन गरी यस वर्ष रु. १३,५९,०८१ लाई सगानी खरिदमा मौज्जानी शिर्षक अन्तर्गत अनुसूची २ मा देखाइएको र अपलेखन हुन बाँकी खर्च बापत रु. २,०२,४६६ अनुसूची २४ अन्तर्गत देखाइएको छ ।

**१५. चुक्ता पूँजीमध्ये अग्रिम भुक्तानी प्राप्त (Paid in advance), भुक्तानी प्राप्त हुन बाँकी (Call in arrears) र जफत गरिएका तर पुनः निष्काशन नगरिएका शेयरको विवरण :**

छैन ।

**१६. लिज होल्ड सम्पत्तिमा गत वर्षसम्म र यस वर्ष खर्च (Amortization) लेखिएको रकमको विवरण :**

कम्पनीको लिज होल्ड सम्पत्तिमा गत वर्षसम्म रु. २७,४०,३७० र यस वर्ष लिज होल्ड सम्पत्तिमा रु. २,४६,०७२ खर्च भएको छ, सोमा गत वर्षसम्म रु. १७,११,४७६ र यस वर्ष रु. २,६२,४७२ खर्च (Amortization) लेखिएको छ ।

**१७. वर्षभरिमा भएको वासलात बाहिरको कारोबारको विवरण :**

छैन ।

**१८. खाता अपलेखनबाट आम्दानीको विवरण :**

क) पुनर्बीमकलाई विगतमा भुक्तानी गर्नु पर्ने रकममा अन्तिम हिसाब भिन्नानबाट घटन गएको हुँदा पुनर्बीमकको खाताबाट अपलेखन गरी यस वर्ष आम्दानीमा लेखाकन गरी अनुसूची २ अन्तर्गत खाता अपलेखन शिर्षकमा रु. २,२९,२७७ देखाइएको छ ।

ख) आ.व. २०६९/७० मा वित्तीय विवरणमा गरेको आयकर बापत व्यवस्था तथा उक्त वर्षको टुला करदाता कार्यालयमा स्वयंम कर निर्धारण गरि पेश गरेका आय विवरण अनुसार हिसाब भिन्नान गरि बढी आयकर बापत व्यवस्था गरेको रकम यस वर्ष आम्दानीमा लेखाकन गरी अनुसूची २ अन्तर्गत खाता अपलेखन शिर्षकमा रु. १७,२४,९९० देखाइएको छ । उपरोक्त आम्दानी रकम कर्मचारी बोनस तथा आयकर व्यवस्था उपयोजनका लागि लिइएको छैन ।

**१९. वासलात, नाफा नोक्सान हिसाब, आय व्यय हिसाब लगायतका वित्तीय विवरणहरूलाई बुझ्न र विश्लेषण गर्न सघाउ पुग्ने अन्य जानकारीहरू :**

क) Nepal Accounting Standard 9 Income Taxes अनुसार स्थगन कर (Deferred Tax) को गणना यसप्रकार गरिएको छ :

(रकम रु. मा)

विवरण	वित्तीय विवरण अनुसारको मौज्जात (Carrying Value)	कर आधार (Tax Base)	करक रकम (Difference Amt.)	वैधिम्यता
स्थगन कर सम्पत्ति	१,०३,७१,२०२	१,०८,६८,४१०	४,९७,२०८	स्वयंम कर सम्पत्ति
अपलेखन हुन बाँकी प्रिमियम (सगानीमा)	२,०२,४६६	१४,१७,२४०	१२,१४,७७४	स्वयंम कर सम्पत्ति
राशित विदाबापतको व्यवस्था	८४,७१,११३	-	८४,७१,११३	स्वयंम कर सम्पत्ति
<b>जम्मा</b>			<b>१,०१,८३,१०५</b>	<b>स्वयंम कर सम्पत्ति</b>
स्थगन कर सम्पत्ति				
(जम्मा x चालु कर दर, ३०% ले)			३०,५४,९३१	
आ.व. को शुरुको स्थगन कर सम्पत्ति			३७,१४,३८७	
<b>यस वर्ष स्थगन कर जगेडामा घटी गरेको</b>			<b>६,६०,४४६</b>	

- घ) बीमा समितिको वित्तीय विवरण सम्बन्धी निर्देशिका २०६४ को व्यवस्था बमोजिम बीमा निधमावली २०४९ को नियम १५ (ग) बमोजिम खुद नाफाको पचास प्रतिशत रकम राखी आ.व. ०६३/६४ सम्ममा खडा गरिएको जगेडा रु. ८,०२,७९७ लाई बीमा जगेडामा देखाइएको छ । यस शीर्षकमा जनाइएको रकम साभाश वितरण प्रयोजनका लागि योग्य मानिने छैन ।
- ग) कम्पनीले आ.व. २०६८/६९ मा आफ्नो हकप्रद शेयर जारी गर्दा बाँकी रहेको हकप्रद शेयर (Unsubscribed Right Shares) बोलकबोल प्रक्यावाट बिक्री गर्दा शेयरको अकिल मूल्य भन्दा बढी दरले बोलकबोल गरीएको थियो । उक्त बढी रकम रु. १,४७,६१५ शेयर प्रिमियम शीर्षकमा देखाइएको छ । यस शीर्षकमा जनाइएको रकम साभाश वितरण प्रयोजनका लागि योग्य मानिने छैन ।
- घ) उपदान व्यवस्थाको लगानी विवरण निम्नानुसार रहेको छ :

विवरण	रकम रु.
जम्मा उपदान व्यवस्था (आपाठ ३२, २०७१ सम्ममा)	२,९५,४७,९२१।००
नागरिक लगानी कोष अन्तर्गत स्वीकृत उपदान योजनामा लगानी	२,४२,७७,५९८।६२
उपदान योजनामा भुक्तानी गर्ने बाँकी	५२,६९,४२२।३८

उपरोक्त उपदान योजनामा भुक्तानी गर्ने बाँकी रकम रु. ५२,६९,४२२।३८ मिति २०७१/०५/२७ गते जम्मा गरेको छ ।

- ड) यस आर्थिक वर्षमा कम्पनीले भुजना भएको तर जानकारीमा नआएको (IBNR) बीमा दाबी बापत दायित्वको व्यवस्था गरिएको छैन ।
- च) गतवर्षको शंकास्पद आसामीबापत व्यवस्था रु. ४५,२३३ यस वर्ष व्यवस्था फिर्ता गरी अनुसूची ८ अन्तर्गत शंकास्पद आसामी व्यवस्था फिर्ता अन्तर्गत देखाइएको छ । यस आर्थिक वर्षमा विविध आसामी शिर्षकमा रु. ६,४२,६८४ रकम बच शंकास्पद आसामीबापत व्यवस्था गरि अनुसूची ११ अन्तर्गत शंकास्पद आसामी व्यवस्था शिर्षकमा देखाइएको छ ।
- छ) होल्डिङ कम्पनीबाट प्राप्त जम्मा ५.२ घाम को सुनको सिक्काहरुको लेखाकन गरिएको छैन ।
- ज) यस वर्ष कम्पनीले ब्रोकिङ परिषदबाट स्थिर सम्पत्तिमा देखिएको अनुपयोगिताबापत रु. ८९,८८० अपलेखन गरि अनुसूची ९ अन्तर्गत अन्य अपलेखन शिर्षकमा देखाइएको छ ।
- झ) बीमा समितिको वित्तीय विवरण सम्बन्धी निर्देशिका २०६४ को निर्देशिका नं. १५.१ (च) बमोजिम गत वर्ष लगानीमा नोक्सानीको लागि व्यवस्थाबापत पति विकास बैंक लिमिटेडको ३०० किता तथा इन्टरनेशनल विकास बैंक लिमिटेडको ८८३२ किता साधारण शेयरमा लगानीहरुमा उक्त आ.व. को अन्त्यमा कायम भएको बजार मूल्य लेखाकन गरिएको मूल्य भन्दा करक रकमबापत क्रमशः रु. ९,००० तथा रु. ९,७१५.२ गरी जम्मा रु. १०६,७१५.२ लगानीमा नोक्सानीको लागि व्यवस्था गरिएकोमा यस आर्थिक वर्षको अन्त्यमा बजार मूल्य बढी भएकोले उक्त व्यवस्थाबापतको रकम अनुसूची ८ अन्तर्गत लगानीमा नोक्सानी बापतको व्यवस्था फिर्ता शिर्षकमा देखाइएको छ ।
- ञ) बीमा समितिको वित्तीय विवरण सम्बन्धी निर्देशिका २०६४ को निर्देशिका नं. १९ बमोजिम कम्पनी माथि परेको दाबी सम्बन्धी मुद्दाहरु तर कम्पनीले स्वीकार नगरेको उक्त सम्भावित दायित्वहरु बापत रु. ४५,९९,३०८ अनुसूची ११ अन्तर्गत अन्य नोक्सानी व्यवस्था शिर्षकमा व्यवस्था गरिएको छ ।
- ट) बीमा समितिको मिति २०७१/०६/०८ गतेको परिपत्र बमोजिम वित्तीय विवरणमा नाफा-नोक्सान हिसाब अन्तर्गत बाँडफाँडको लागि उपलब्ध रकमको १० प्रतिशत महा-विपत्ति जगेडामा छुट्ट्याउनु पर्ने निर्देशन बमोजिम गत वर्षसम्म छुट्ट्याइएको रकम रु. १५,००,००० मा यस वर्ष रु. १,०२,४५,३०३ बच गरी जम्मा रु. १,१७,५४,३०३ छुट्ट्याइएको छ जुन यस वर्षको नाफा-नोक्सान हिसाब अन्तर्गत बाँडफाँडको लागि उपलब्ध रकम रु. ११,७४,२३,०३३ को १० प्रतिशत छ । यस शीर्षकमा जनाइएको रकम साभाश वितरण प्रयोजनका लागि योग्य मानिने छैन ।
- ड) बीमा समितिको मिति २०७१/०७/१८ गतेको निर्देशन बमोजिम यस आ.व. २०७०/७१ को वित्तीय विवरणमा पशुपति तथा चाली बीमाको छुट्टै आय व्यय हिसाब तयार गरिएको छ । उक्त बीमा विगत वर्षहरुमा मा विविध बीमा आय व्यय हिसाबमा समावेश गरिएको थियो ।
- ड) मोटर पुनर्बीमा टिडी (Excess of Loss Treaty) बमोजिम मोटर बीमा अन्तर्गत पुनर्बीमको हिसाबमा विगत वर्षहरुको दाबीहरु यस वर्ष फछुटीट गर्दा बचत हुन गएको रकम रु. १,००,०३,८१४ यस वर्ष मोटर आय व्यय हिसाब अन्तर्गत अन्य प्रत्यक्ष आम्दानी शिर्षकमा लेखाकन गरी देखाइएको छ ।
- इ) आ.व. २०६९/७० मा वित्तीय विवरणमा गरेको आयकर बापत व्यवस्था तथा उक्त वर्षको टुना करदाता कार्यालयमा स्वयंम कर निर्धारण गरि पेश गरेका आय विवरण अनुसार हिसाब मिलाउन गरि बढी आयकर बापत व्यवस्था गरेको रकम यस वर्ष व्यवस्था फिर्तामा लेखाकन गरी अनुसूची ८ अन्तर्गत अन्य व्यवस्था फिर्ता शिर्षकमा रु. १,७,९५,९९१ देखाइएको छ । उपरोक्त आम्दानी रकम कर्मचारी बोनस तथा आवकर व्यवस्था प्रयोजनका लागि लिइएको छैन ।

ग) गत वर्षको तुलनात्मक अंकहरु देहाय बमोजिम पुनर्बिकरण गरिएको छ :

विवरण	रकम रु.	यस वर्ष	गत वर्ष	कारण
चाँडपर्व खर्च	१,४८,३६०	अनुसूची ५ अन्तर्गत अन्य खर्च (च) शिर्षकमा	अनुसूची ५ अन्तर्गत व्यापार प्रवर्द्धन शिर्षकमा	चाँडपर्व सम्बन्धि खर्च भएकोने ।

## १०. सम्बन्धित पक्ष (Related Party) सम्बन्धि उद्घोष

नेपाल लेखामान १६ (Nepal Accounting Standard-16) अनुसार निम्न व्यक्तिबाट सम्बन्धित पक्ष भनि परिभाषित गरिएको छ :

### व्यवस्थापनमा रहेका प्रमुख व्यक्तिहरु (Key Mangement Personnel)

अध्यक्ष, संचालक, कार्यकारी अधिकृत, उप-महाप्रबन्धक तथा विभागीय प्रमुखहरुलाई व्यवस्थापनका प्रमुख व्यक्तिको रूपमा लिइएको छ । सोको विवरण निम्नानुसार रहेको छ ।

क्र.सं.	नाम	पद	रहण गरेको शेयर स्वामित्व (किता)
१.	श्री कुश प्रसाद मज्ली	अध्यक्ष	- *
२.	श्री अनमोल सिंह	संचालक	८,४६४
३.	श्री भुवनेश्वर प्रसाद शाह	संचालक	५९
४.	श्री संजय बहादुर शाह	संचालक	३७६
५.	श्री अनिल श्रेष्ठ	संचालक	५०
६.	श्री गौतम प्रसाद खनाल	संचालक	२०६
७.	श्री राजेश उपाध्याय	संचालक	१,०३७
८.	डा. डा. हेमराज सुवेदी	स्वतन्त्र संचालक	- *
९.	श्री विजय बहादुर शाह	प्रमुख कार्यकारी अधिकृत	४५,४४
१०.	श्री नूर प्रकाश प्रधान	उप-महाप्रबन्धक	२८ **
११.	श्री मनोज श्रेष्ठ	सहायक महाप्रबन्धक	७८८
१२.	श्री सुनिल बल्लभ पन्त	सहायक महाप्रबन्धक	५६३
१३.	श्री दिपक कुमार चन्द	प्रमुख - आन्तरिक नियन्त्रण विभाग	४२९
१४.	श्री नौमीनाथ अधिकारी	प्रमुख - प्रशासन विभाग	४९६
१५.	श्री शिशिर कुमार तिमिल्सीना	प्रमुख - अप्ठेराटिङ्ग विभाग	४९१
१६.	श्री किरण रजितकार	प्रमुख - दाबी विभाग	४९१

\* संस्थाको प्रतिनिधित्व गर्ने तथा स्वतन्त्र संचालक भएकोने ।

\*\* शेयरधनी समूह छ ।

(क) संचालक समितिलाई बैठक भत्ता बापत आ. व. २०७०/७१ मा रु. १०,७१,००० भुक्तानी गरिएको छ । संचालक समितिको देहायको उपसमितिलाई बैठक भत्ता बापत आ. व. २०७०/७१ मा रु. ३,०३,५०० भुक्तानी गरिएको छ :

१) लेखापरीक्षण उपसमिति	रु. ९६,०००
२) कर्मचारी व्यवस्थापन तथा सेवा उपसमिति	रु. ६६,०००
३) शोचिम व्यवस्थापन तथा सोल्भेन्सी उपसमिति	रु. १६,५००
४) घरजग्गा खरिद उपसमिति	रु. १,०३,०००

(ख) कम्पनीले प्रमुख कार्यकारी अधिकृत, उप-महाप्रबन्धक तथा विभागिय प्रमुखहरु लाई प्रदान गरेको सेवा, सुविधाको विवरण देहाय बमोजिम अनुसारको रहेको छ ।

**१. छोटी अर्धधिकी कर्मचारी सुविधाहरु :**

तलब भत्ता	रु. ९६,७३,५६८
निरा बापतको भुक्तानी	रु. ४,०१,०८५
दरी खर्च	रु. ३,३८,७७५
कर्मचारी वीतस भुक्तानी	रु. ३०,७३,५२८

**२. अन्य सामो अर्धधिकी कर्मचारी सुविधाहरु :**

कर्मचारी नियमावली बमोजिम सवारी साधन कर्जा सुविधा

**३. कर्मचारी अवकाश सुविधाहरु :**

कर्मचारी नियमावली बमोजिम उपदान भुक्तानी  
कर्मचारी नियमावली बमोजिम जीवन बीमा भुक्तानी

**अनुसूची - २७  
प्रमुख सूचकाङ्कहरु**

क्र.सं.	विवरण	सूचकाङ्क	वर्षिक सूचकाङ्कहरु				
			आ.व. २०६६/६७	आ.व. २०६७/६८	आ.व. २०६८/६९	आ.व. २०६९/७०	आ.व. २०७०/७१
१	नेट वर्ड	रु.	१३,०५,८३,३८४	१४,४७,०८,१६६	३३,५५,४६,६२०	४२,२९,६६,७७२	६७,७८,४६,९०८
२	शेयर संख्या	संख्या	१०,००,०००	१०,००,०००	१५,७५,०००	२७,००,०००	२९,७०,०००
३	प्रति शेयर फिटाबी मूल्य	रु.	१३१	१४४	२१३	१९४	२२८
४	खुद साफा	रु.	२,२४,९२,१४९	४,२९,०१,७३२	१२,७२,८९,९११	१५,२१,४२,४७४	१७,२८,३४,४५१
५	प्रति शेयर आय (EPS)	रु.	२२	४२	८१	५६	५८
६	प्रति शेयर लाभ (DPS)	रु.	-	-	२१	२१	२१.०५
७	प्रति शेयर बजार मूल्य (MPPS)	रु.	-	-	-	-	८६३
८	मूल्य आम्दानी अनुपात (PE Ratio)	अनुपात	-	-	-	-	१४.८८
९	खुद बीमाशुल्क/कुल बीमाशुल्क	प्रतिशत	७७	७५	६६	५९	५८
१०	खुद साफा/कुल बीमाशुल्क	प्रतिशत	४	६	२१	२३	२२
११	कुल बीमाशुल्क/कुल सम्पति	प्रतिशत	९०	७३	४७	४४	४९
१२	सगानी र कर्जाबाट आय/कुल सगानी र कर्जा	प्रतिशत	६	१०	९	८	१०
१३	पुनर्बीमा करिभरान आय/कुल पुनर्बीमाशुल्क	प्रतिशत	२१	२१	२२	२०	२१
१४	व्यवस्थापन खर्च/कुल बीमाशुल्क	प्रतिशत	१५	१३	१६	१५	१४
१५	बीमा अभिकर्ता सम्बन्धि खर्च/कुल बीमाशुल्क	प्रतिशत	७	७	७	७	७
१६	बीमा अभिकर्ता संख्या	संख्या	२१६	२२४	१६७	१३८	२४४
१७	कर्मचारी संख्या	संख्या	१३९	१४०	१४३	१४४	१४२
१८	कार्यालयको संख्या	संख्या	२४	२४	२४	२४	२७
१९	कर्मचारी खर्च/व्यवस्थापन खर्च	प्रतिशत	६०	५२	४४	६६	६५
२०	कर्मचारी खर्च/कर्मचारी संख्या	रु.	४,०९,७४४	३,५५,०००	३,६०,४२६	४,४४,०४४	४,९६,०६२
२१	भुक्तानी हुन बाँकी दाबी रकम/भुक्तानी भएको दाबी रकम	प्रतिशत	१४०	१२६	५९	६६	७६
२२	भुक्तानी हुन बाँकी दाबीको संख्या/कुल वर्ष भुक्तानी भएको दाबीको संख्या	प्रतिशत	८५	८०	३९	४३	३३
२३	कुल कायम रहेको बीमालेखको संख्या	संख्या	५२,०१४	१,२७,४३२	१,४०,२२५	१,४९,१५६	१,४३,३८४
२४	यस वर्ष नवीकरण भएको बीमालेखको संख्या/गत वर्ष कायम रहेको बीमालेखको संख्या	प्रतिशत	२७	१६	३९	४२	३५
२५	दाबी परेको बीमालेखको संख्या/कुल कायम रहेको बीमालेखको संख्या	प्रतिशत	४	२	२	१	२.४८
२६	सोल्भेन्सी मार्जिन	अनुपात	-	-	३.१३	२.३१	२.९७

## वार्षिक साधारण सभा सम्बन्धि अन्य जानकारी

१. मिति २०७१ पौष १७ गते देखि यो सभा सम्पन्न (मिति २०७१ पौष ३० गते) नहुन्जेल सम्पन्न लागी शेयर दाखिल खारेज बन्द गरीएको छ । मिति २०७१ पौष १६ गते सम्म नेपाल स्टक एक्सचेंज लि. मा कारोबार भई ७ कार्य दिन भित्र शेयर रजिष्टर सिभिल क्याम्पिटल मार्केट लि. को कार्यालयमा प्राप्त भएको प्रमाणपत्रहरूको आधारमा कायम हुन आउने शेयरधनीहरूले सभामा भाग लिन, मतदान गर्न, सामांश लिन योग्य हुनु हुनेछ ।
२. यसमा स्वयं उपस्थित हुन नसक्ने शेयरधनी महानुभावहरू ले कम्पनीको प्रतिनिधीपत्र (प्रोक्सी फारम) मा दस्तखत गरी प्रतिनिधी नियुक्त गर्न सक्नु हुनेछ । प्रतिनिधीपत्र २०७१ पौष २८ गते विहान १०:०० बजे सम्ममा कम्पनीको केन्द्रीय कार्यालय पानीपोखरी (लाजीम्याट), काठमाण्डौ मा दाखिल गरी सक्नु पर्नेछ । प्रतिनिधीपत्र दिने महानुभावको दस्तखत उपरोक्त शेयर किन्दा को अवस्थामा आफुले गरेको दस्तखत संग मिल्नु पर्नेछ । अन्यथा प्रोक्सीले मान्यता पाउने छैन ।
३. प्रोक्सी दिने दाताले प्रोक्सी दिई पछि आफै उपस्थित हुन वा प्रोक्सी बचन गर्न वा परिवर्तन गर्न चाहेमा मिति २०७१ पौष २८ गते सम्ममा कार्यालय समय भित्र कम्पनीको केन्द्रीय कार्यालयमा सोको निश्चित सूचना दर्ता गराइ सक्नु पर्नेछ ।
४. प्रोक्सी दाताले पत्र आएमा यस कम्पनीमा पहिले दर्ता गरीएको प्रोक्सीले मान्यता पाउनेछ ।
५. वार्षिक साधारण सभामा भाग लिन शेयरधनीहरूको लागि हाजिरी किताब विहान १० बजे देखि खुला रहनेछ ।
६. यस साधारण सभा सम्बन्धि सूचना प्रत्येक शेयरधनी महानुभावहरूको ठेगानामा कुरीयर/हलाक मार्फत पठाइएको छ । शेयरधनी महानुभावहरू से उक्त सूचना प्राप्त नगर्नु भएको भए यसै सूचनालाई आधारमानी सभामा उपस्थित हुन अनुरोध छ ।
७. सभा स्थलमा शेयर प्रमाणपत्र वा वार्षिक प्रतिवेदनहरू वितरण गरीने छैन । वार्षिक वर्ष २०७०/७१ को वार्षिक प्रतिवेदन कम्पनीको website (www.nlg.com.np) मा हेर्न सकिनेछ ।
८. सभामा प्रवेशका लागी शेयरधनी महानुभावहरूले आफ्नो शेयर प्रमाणपत्रको सक्कल प्रति वा सो को प्रतिलिपी र आफ्नो परिचय पत्र अनौठो रूपमा लिई आउन हुन अनुरोध छ । परिचय पत्र वा शेयर प्रमाण पत्र न्याउन अनिच्छुक वा नहुने शेयरधनी महानुभावलाई सप्रमाण कम्पनीको केन्द्रीय कार्यालय मिति २०७१ पौष २८ गते सम्म कार्यालय समय भित्र सम्पर्क राखेमा छुट्टै प्रवेशपत्र उपलब्ध गराइनेछ ।
९. सभा सम्बन्धि अन्य कुनै जानकारीको लागी कार्यालय समय भित्र कम्पनीको केन्द्रीय कार्यालय, पानीपोखरी (लाजीम्याट) मा सम्पर्क राख्न हुन अनुरोध छ ।

## एनएलजी इन्स्योरेन्स कम्पनी लिमिटेड नवौ वार्षिक साधारण सभामा संचालक समितिको तर्फबाट कम्पनीका अध्यक्षले प्रस्तुत गरेको आर्थिक वर्ष २०७०/७१ को

### वार्षिक प्रतिवेदन

आदरणीय शेयरधनी महानुभावहरू,

यस एनएलजी इन्स्योरेन्स कम्पनी लिमिटेडको नवौ वार्षिक साधारण सभामा उपस्थित हुनु भएका सबै शेयरधनी महानुभावहरू, विभिन्न नियमनकारी निकायबाट पान्नु भएका पर्यवेक्षक प्रतिनिधीहरू, लेखापरीक्षक, सल्लाहकार तथा कम्पनीका पदाधिकारीहरूलाई संचालक समिति तथा मेरो तर्फबाट हार्दिक स्वागत अभिवादन गर्न चाहन्छु ।

यस वार्षिक साधारण सभामा यस कम्पनीको आर्थिक वर्ष २०७०/७१ को लेखापरीक्षण भएको वित्तीय प्रतिवेदन तथा संचालक समितिको प्रतिवेदन यहाँहरू समक्ष प्रस्तुत गर्न पाउँदा मलाई खुसी लागेको छ । जसलाई यहाँहरूबाट स्वीकृत / पारित हुने कुरामा मलाई पूर्ण आशा एवं विश्वास छ ।

अब म आर्थिक वर्ष २०७०/७१ को लेखापरीक्षण भएको बासलात, नाफा-नोक्सान हिसाब तथा नगद प्रवाह विवरण सहितको आर्थिक वर्ष २०७०/७१ को वार्षिक प्रतिवेदन यहाँहरू समक्ष पेश गर्दछु ।

#### १. आर्थिक वर्ष २०७०/७१ को कारोबारको सिंहावलोकन :

आर्थिक वर्ष २०७०/७१ मा कम्पनीको बीमा व्यवसायको विवरण यस प्रकार छ ।

आ.व. २०७०/०७१ को संचालन नतिजा				
बीमा व्यवसाय	आ.व. २०६९/७०	आ.व. २०७०/७१	वृद्धि / (घटि)	
			रकममा	प्रतिशतमा
अग्नी बीमा	१०,६५,६५,१२८	१६,५२,६६,७२४	५,८७,०१,५९६	५५.०९%
सामुद्रिक बीमा	६४,७३,९८३	१,००,८८,०३७	३६,१४,०५४	५५.८२%
मोटर बीमा	४०,३०,०९,९९२	४२,४९,९०,४९३	२,१९,८०,५०१	५.४५%
इन्डिजीयरिङ बीमा	६०,५३,९९६	३,९९,८३,०६५	३,३९,२९,०६९	५६०.४४%
विविध बीमा	११,४२,६८,१०७	१२,३१,९९,७३६	८९,३१,६२९	७.८२%
पर्याप्त तथा बाली बीमा	-	१,५०,८९,८८५	१,५०,८९,८८५	-
हवाई बीमा	२,००,००,०००	२,०५,८१,८३३	५,८१,८३३	२.९१%
जम्मा	६५,६३,७१,२०६	७९,९९,९९,७७३	१,४३६,२८,५६७	२१.७६%
पुनर्बीमा शुल्क	२,७०६,८९,९९३	३३,१७,९३,६८९	६,९१,०३,६९६	२२.५७%
खुद बीमा शुल्क आर्जन	३८,५६,८१,२१३	४६,७४,०६,०८४	८,१७,२४,८७१	२१.१९%
साधारण जगेडा	६,३०,३१,८३५	९,३८,९७,२१३	३,०८,६५,३७८	४८.९७%
बीमा कोष	१८,८५,५६,९३८	२७,५२,०४,३९२	८,६६,४७,४५४	४६.०२%
भुक्तानी हुन बाँकी दावी बापत व्यवस्था	१५,१५,३८,२८९	१५,९९,०८,९५२	८२४,२९,३३७	१९.६०%
व्यवस्थापन खर्च	९,९४,६६,७१९	११,५५,३०,२०४	१,६०,६३,४८५	१६.१५%
लगानी, कर्जा तथा अन्यबाट आय	९,१४,६१,३८१	१०,५४,४२,५३५	१,३९,८१,१५४	१५.२९%
खुद नाफा	१५,२१,५२,४७५	१७,२८,३४,४५१	२,०६,८१,९७६	१३.५९%

**अनुसूची - १८  
बीमाङ्कको विवरण**

क्र.सं.	बीमाको विवरण	कठोर रटिको बीमाकोषको संख्या		कठोर रटिको बीमाकोष अन्तर्गत आरम्भिक अरुमा बीमाङ्क		पुनर्निर्माण रटिको टोलाकारण गरिएको बीमाङ्क		बीमामा लेइएको अतिरिक्त धारण गरेको बीमाङ्क		रकम (रु.)
		नयाँ नम्बर	नयाँ नम्बर	नयाँ नम्बर	नयाँ नम्बर	नयाँ नम्बर	नयाँ नम्बर	नयाँ नम्बर	नयाँ नम्बर	
१	अग्नि बीमा	१८,९१६	१४,७४४	८०,४१०,०००,४३४	४९,०४२,४२,०७,०३४	६४,४७,१८,४२,२३३	४४,२१,४८,०९,०९९	१६,०३,८१,९४,२०३	१४,८३,९३,३१,९३४	१,२०,०००
२	सामुद्रिक बीमा	१,०३२	६६४	६,४६,९९,९६,९३०	१८,०२,७३,६,२४०	४,२४,६२,३४,०८४	१,६४,६१,४६,३०२	१,२२,३७,६४,८४४	१४,६४,६९,९३८	१,२०,०००
३	मोटर बीमा	११४,६६४	१,३०,४६०	२०,३३,९१,६२,१४४	१८,९४,९१,२७,४४३	१९,४४,२८,४४,९३९	१८,३,४२,७९,०,६०	८७,८३,०६,२०४	७१,८३,३६,८९३	१,२०,०००
४	इन्डिबिगनपेरिड बीमा	४६४	१८१	११,०१,३९,४४,४९४	२,०४,१२,६१,७७६	९,३४,६२,८७,०९८	१,७९,१९,९१,४४४	१,६४,७६,४,७,३९६	२४,९२,७०,२२१	१,२०,०००
५	विभिन्न बीमा	८,६०७	१३,१०४	३७,४४,७०,९०,१००	४३,३९,२७,४३,६६६	३०,९६,६९,२७,४४७	२४,३३,४८,२०,६६७	६,४८,०१,३२,६४३	८,०४,६४,३३,१९६	१,२०,०००
६	हवाई बीमा	१	१	२४,००,००,०००	२४,००,००,०००	२३,९८,८०,०००	२३,९८,८०,०००	१,२०,०००	१,२०,०००	१,२०,०००
	<b>सम्पत्ति</b>	<b>१४३,३८४</b>	<b>१४९,१२६</b>	<b>१,४६,९१,२२,४३,१०४</b>	<b>१,२४,४८,१४,७६,३९९</b>	<b>१,२९,७३,४०,३६,८१२</b>	<b>१,०१,३८,१४,९४,१८३</b>	<b>२,६३,७८२,०६,२९२</b>	<b>२४,१०,००,६२,१६६</b>	

**एनएलजी इन्स्योरेन्स कम्पनी लि.को प्राथमिक सर्वसाधारण शेयर निष्काशनको लागि प्रकाशित विवरणपत्रमा प्रक्षेपण गरिएका र लेखापरीक्षण भएका विवरणहरूमा बीस प्रतिशत वा त्यसभन्दा बढी फरक सम्बन्धी विवरण (घितोपत्र दर्ता तथा निष्काशन नियमावली २०६५ को नियम २२ को उपनियम (१) संग सम्बन्धित)**

क्र.सं.	विवरण	वास्तविक आ.व. २०७०/७१	प्रक्षेपित आ.व. २०७०/७१	फरक (प्रतिशत)
<b>वासलात</b>				
१.	जगेडा तथा कोष	९३,८९७.२१	१,६७,६४७.३६	१४३.९९%
२.	महा-विपत्ती जगेडा	११,७४४.३०	२,०००.००	१४.८७.२७%
३.	स्थिर सम्पत्ति (खुद)	१०,३७१.२०	७१,४४३.०२	६९.४९%
४.	दिर्घकालिन लगानी	१,९४,१७२.७१	३,४३,०४९.००	१७६.००%
५.	दिर्घकालिन कर्जा	२०,०७४.३९	२६,९४०.००	१३४.५९%
६.	अल्पकालिन कर्जा	२,९२२.०४	४,४४६.००	१५२.१९%
७.	नगद तथा बैंक मौज्जात	९४,०६६.७१	७७,४९७.००	८२.६७%
८.	अन्य सम्पत्ति	१,४९,९७८.७८	३,०७,३४९.४६	२०५.१९%
९.	धान्य दायित्व	१,१४,८११.१४	१,४२,८७६.००	१२४.२४%
१०.	भुक्तानी हुन बाँकी राखी बापत व्यवस्था	१,४९,१०८.९४	२,४८,४६६.००	१६६.५९%
११.	अन्य व्यवस्था	१,८१,२४०.१८	३,०८,३८७.९२	१७०.२३%
१२.	अपलेखन वा समायोजन हुन बाँकी विविध खर्चहरू	२०२.४७	-	१००.००%
<b>नाफा / नोक्सान हिसाब</b>				
१३.	आय व्यय हिसाबबाट सारेको नाफा / (नोक्सान)	२,४१,४९२.२१	१,९१,०१४.४७	७९.४८%
१४.	व्यवस्था फिर्ता	१,८८७.३८	-	१००.००%
१५.	अपलेखन खर्च	८९.८८	-	१००.००%
१६.	शेयर सम्बन्धी खर्च	८०७.११	३००.००	१६९.०४%
१७.	नोक्सानीको लागि व्यवस्था	४,२३३.९९	-	१००.००%
१८.	समायोजित आयकर	७४,६४९.३४	६१,४८४.४४	८१.४३%
१९.	आयकर	७३,९९८.९०	६१,४८४.४४	८२.३४%
२०.	स्थगनकर दायित्व	६६०.४६	-	१००.००%
२१.	खुद नाफा	१,७२,८३४.४४	१,४३,४६३.९४	८३.४७%
२२.	बीमा कोषमा सारेको	८६,७४७.४४	७१,७३१.९८	८१.९३%
<b>बौद्धिकताको लागि उपलब्ध रकम</b>				
२३.	प्रस्तावित धोनास शेयर	४४,४४०.००	२४,०००.००	५४.२०%
२४.	प्रस्तावित नगद लामाँश	१७,९७६.३२	१,३१४.७९	७.३६६.२०%
२५.	महा-विपत्ती जगेडा	१०,२४४.३०	४००.००	१९.४९.०६%
२६.	संचित नाफा / (नोक्सान)	४४,३४१.८७	१,६१,६१४.३६	३६५.९४%

१. सि.नं. १ - कम्पनीले आ.व. २०६८/६९ तथा २०६९/७० मा क्रमशः २० प्रतिशत बोनस शेयर तथा उक्त बोनस शेयरमा लाग्ने लामांश कर र १० प्रतिशत बोनस शेयर तथा ११.०२२६३ प्रतिशत नगद लामांश प्रदान गरेको । साथै कम्पनीले आ.व. २०७०/७१ मा १५ प्रतिशत बोनस शेयर तथा ६.०२२६३ प्रतिशत नगद लामांश प्रस्ताव गरेको हुँदा फरक पर्ने गएको हो जुन प्रक्षेपणमा प्रस्ताव गरेको भन्दा फरक रहेको छ ।
२. सि.नं. २ - श्री बीमा समितिको मिति २०७१/०६/०८ गतेको परिपत्र बमोजिम नाफा-नोक्सान हिसाब अन्तर्गत बाँडफाँडको लागि उपलब्ध रकमको १० प्रतिशत महा-विपत्ती जगेडाका छुट्टाछाउनु पर्ने निर्देशन बमोजिम गतवर्षसम्म छुट्टाछाउएको रकम रु. १५,००,००० मा यस वर्ष रु. १,०२,४५,३०३ थप गरी जम्मा रु. १,१७,४५,३०३ छुट्टाछाउएको । तर प्रक्षेपणमा यस वर्ष रु. ५,००,००० मात्र छुट्टाछाउे जम्मा रु. २०,००,००० मात्र भएको हुँदा फरक परेको हो ।
३. सि.नं. ३ - कम्पनीले प्रक्षेपणमा केन्द्रीय कार्यालय तथा शाखा कार्यालयहरूका लागि घरजग्गा खरीद गर्ने उद्देश्यले स्थिर सम्पति प्रक्षेपण गरीएता पनि सो आ.व. २०७०/७१ मा खरीद हुन नसकेकोले फरक परेको हो ।
४. सि.नं. ४ - कम्पनीले नेपाल सरकारको विकास तथा वचत ऋणपत्रहरूमा दिर्घकालिन लगानी गर्दै आएकोमा यस वर्ष उक्त ऋणपत्रहरू बजारमा उपलब्ध नभएको हुँदा ऋणपत्रहरूमा थप लगानी नभएको तथा लगानी गरीएको ऋणपत्रहरूको पनि म्याद समाप्त भएकोले फरक पर्ने गएको हो ।
५. सि.नं. ५ र ६ - कम्पनीले कर्मचारी सेवा तथा शान्ति विनीयमावली तथा वार्षिक स्वीकृत बजेटको अङ्गीतमा रही स्थायी कर्मचारीहरूलाई घरजग्गा कर्जा तथा सवारी साधन कर्जाको रूपमा दिर्घकालिन कर्जा तथा छोटा अर्जाको कर्जाको रूपमा अल्पकालीन कर्जा प्रदान गर्दै आएको तथा उक्त कर्जाहरूको साँचा-व्याज असुली गर्दै आएकोले कर्जाहरू चुक्ता हुँदै गएको हुँदा फरक पर्ने गएको हो ।
६. सि.नं. ७ - आ.व. २०७०/७१ मा प्रक्षेपण भन्दा बढी बीमा शुल्क तथा व्याज आम्दानी आर्जन गर्ने सकेको हुँदा नगद तथा बैंक मौज्जात बढ्न गएको हो ।
७. सि.नं. ८ - आ.व. २०७०/७१ मा अन्य सम्पति अन्तर्गत गतवर्षको अग्रिम कर दाखिला मोहि बर्षको आयकर व्यवस्थासंग समाबोजन गरीएकोले अग्रिम कर दाखिला रकममा प्रक्षेपण गरेको भन्दा कम देखिएकोले फरक पर्ने गएको हो ।
८. सि.नं. ९ - कम्पनीले चालु दायित्व अन्तर्गत पुनर्बीमकहरूलाई मुक्तानी गर्ने बाँकी रकममा प्रक्षेपण गरेको भन्दा कम मुक्तानी गर्ने बाँकी रहेकोले फरक पर्ने गएको हो ।
९. सि.नं. १० - आ.व. २०७०/७१ मा उल्लेख्य दावी मुक्तानी गरेकोले आर्थिक वर्षको अन्त्यमा मुक्तानी हुन बाँकी दावी वापतको व्यवस्था प्रक्षेपण गरेको भन्दा कम हुन गएकोले फरक पर्ने गएको हो ।
१०. सि.नं. ११ - आ.व. २०७०/७१ को अन्य व्यवस्था अन्तर्गत प्रस्तावित नगद लामांश वापतको व्यवस्था बढ्न गएता पनि आवश्यक वापतको व्यवस्था, लगानीमा नोक्सानीको लागि व्यवस्था तथा शंकास्पद आम्दानी वापतको व्यवस्था समेत फिर्ता भएकोले फरक पर्ने गएको हो ।
११. सि.नं. १२ - कम्पनीले प्रिमियममा खरिद गरेको नेपाल सरकारको विकास ऋणपत्रहरूको प्रिमियम रकमलाई अपभेक्षण वा समाबोजन हुन बाँकी विविध खर्चहरू देखाई उक्त रकमलाई ऋणपत्रको अवधिमा समानुपातिक हिसाबले प्रत्येक वर्ष कटाउँदै लगिने अनुसार आ.व. २०७०/७१ को अन्त्यमा उक्त रकम देखिएता पनि प्रक्षेपणमा अधिस्तो बर्षमा नै सबै कटाइएको हुँदा उक्त रकमले फरक पर्ने गएको हो ।
१२. सि.नं. १३ - आ.व. २०७०/७१ मा बीमा व्यवसायहरूमा उल्लेख्य वृद्धि तथा उल्लेख्य दावी मुक्तानी गरेकोले आर्थिक वर्षको अन्त्यमा मुक्तानी हुन बाँकी दावी वापतको व्यवस्था प्रक्षेपण गरेको भन्दा कम हुन गएको तथा लगानी कर्जा तथा अन्यबाट आयमा वृद्धि भएको हुँदा प्रत्येक बीमा कारोवारको आय व्यवबाट अधिक नाफा भएकोले फरक पर्ने गएको हो ।
१३. सि.नं. १४ - विगत वर्षहरूमा गरीएको नोक्सानी वापतको व्यवस्था आ.व. २०७०/७१ मा फिर्ता गरी समावेश गरीएको छ, जुन प्रक्षेपण गरीएको थिएन ।
१४. सि.नं. १५ - आ.व. २०७०/७१ मा अपभेक्षण खर्च भएको तर प्रक्षेपण गरीएको थिएन ।
१५. सि.नं. १६ - आ.व. २०७०/७१ मा विगत वर्षहरूको बोनस शेयर सूचिकरण खर्च, बोनस शेयर प्रमाण-पत्रहरू र लामांश पूजाहरू छपाई तथा वितरण खर्चहरू तथा शेयर रजिष्टर शुल्क मुक्तानी खर्चहरू प्रक्षेपण गरीएको भन्दा बढी हुन आएको हुँदा फरक पर्ने गएको हो ।
१६. सि.नं. १७ - कम्पनीले आ.व. २०७०/७१ मा संभावित दायित्व अन्तर्गत कम्पनीमा दावी गरेको तर कम्पनीले स्वीकार नगरेको मृत्युहरूमा श्री बीमा समितिको निर्देशन बमोजिम नोक्सानीको लागि व्यवस्था गरेको छ, जुन प्रक्षेपण गरीएको थिएन ।
१७. सि.नं. १८ र १९ - कम्पनीले आ.व. २०७०/७१ मा आर्जन गरेको नाफा प्रक्षेपण गरेको भन्दा बढि भएकोले सोही अनुरूप आयकर व्यवस्था समेत वृद्धि भएको हो ।
१८. सि.नं. २० - कम्पनीले आ.व. २०७०/७१ मा नेपाल साटर्ड एकाउन्टेन्ट सस्थाबाट जारी भएको लेखा मापदण्ड बमोजिम स्वगनकर गणना गर्दा स्वगनकर दायित्व बृजना भएको छ, जुन प्रक्षेपणमा समावेश गरीएको थिएन ।
१९. सि.नं. २१ - कम्पनीले आ.व. २०७०/७१ मा आर्जन गरेको नाफा मुख्यतः कारोवारमा वृद्धि, मुक्तानी गर्ने बाँकी दावी व्यवस्थामा कमी, अधिस्तो आर्थिक वर्षसंग सम्बन्धित आयमा वृद्धि तथा गत वर्षहरूमा नोक्सानीको लागि गरेको व्यवस्थाहरू फिर्ता भएकोले प्रक्षेपण गरेको भन्दा बढि हुन गई खुब नाफा वृद्धि भएकोले फरक पर्ने गएको हो ।
२०. सि.नं. २२ - कम्पनीले आ.व. २०७०/७१ मा आर्जन गरेको नाफा प्रक्षेपण गरेको भन्दा बढि हुन गएकोले सोही अनुरूप बीमा कोषमा गरीएको रकम समेत वृद्धि भएकोले फरक पर्ने गएको हो ।
२१. सि.नं. २३ र २४ - कम्पनीको आ.व. २०७०/७१ सम्मको संचित मुताकाबाट १५ प्रतिशत बोनस शेयर तथा ६.०२२६३ प्रतिशत नगद लामांश प्रस्तावित गरीएको छ, जुन प्रक्षेपणमा प्रस्ताव गरेको भन्दा फरक रहेको छ ।
२२. सि.नं. २५ - श्री बीमा समितिको मिति २०७१/०६/०८ गतेको परिपत्र बमोजिम नाफा-नोक्सान हिसाब अन्तर्गत बाँडफाँडको लागि उपलब्ध रकमको १० प्रतिशत महा-विपत्ती जगेडाका छुट्टाछाउनु पर्ने निर्देशन बमोजिम गतवर्षसम्म छुट्टाछाउएको रकम रु. १५,००,००० मा यस वर्ष रु. १,०२,४५,३०३ थप गरी जम्मा रु. १,१७,४५,३०३ छुट्टाछाउेकोमा प्रक्षेपणमा रु. ५,००,००० मात्र छुट्टाछाउेको हुँदा फरक परेको हो ।
२३. सि.नं. २६ - कम्पनीले आ.व. २०६८/६९ तथा २०६९/७० मा क्रमशः २० प्रतिशत बोनस शेयर तथा उक्त बोनस शेयरमा लाग्ने लामांश कर र १० प्रतिशत बोनस शेयर तथा ११.०२२६३ प्रतिशत नगद लामांश प्रदान गरेको । साथै कम्पनीले आ.व. २०७०/७१ मा १५ प्रतिशत बोनस शेयर तथा ६.०२२६३ प्रतिशत नगद लामांश प्रस्ताव गरेको हुँदा फरक पर्ने गएको हो जुन प्रक्षेपणमा प्रस्ताव गरेको भन्दा फरक रहेको छ ।



